

# 사 업 보 고 서

(제 21 기)

사업연도 2022년 01월 01일 부터  
2022년 12월 31일 까지

금융위원회

한국거래소 귀중

2023 년 3 월 22 일

제출대상법인 유형 : 주권상장법인

면제사유발생 : 해당사항 없음

회 사 명 : 주식회사 크레버스

대 표 이 사 : 이 총 국

본 점 소 재 지 : 서울특별시 강남구 테헤란로 521, 21층 (삼성동)  
(전 화) 02-3429-9407  
(홈페이지) <https://company.creverse.com/>

작 성 책 임 자 : (직 책) 부사장 (성 명) 김진빈  
(전 화) 02-6420-8052

# 목 차

【대표이사 등의 확인】	_____	1
I. 회사의 개요	_____	2
1. 회사의 개요	_____	2
2. 회사의 연혁	_____	4
3. 자본금 변동사항	_____	8
4. 주식의 총수 등	_____	8
5. 정관에 관한 사항	_____	10
II. 사업의 내용	_____	12
1. 사업의 개요	_____	12
2. 주요 제품 및 서비스	_____	13
3. 원재료 및 생산설비	_____	15
4. 매출 및 수주상황	_____	19
5. 위험관리 및 파생거래	_____	21
6. 주요계약 및 연구개발활동	_____	23
7. 기타 참고사항	_____	28
III. 재무에 관한 사항	_____	37
1. 요약재무정보	_____	37
2. 연결재무제표	_____	39
3. 연결재무제표 주석	_____	46
4. 재무제표	_____	146
5. 재무제표 주석	_____	152
6. 배당에 관한 사항	_____	244
7. 증권의 발행을 통한 자금조달에 관한 사항	_____	247
7-1. 증권의 발행을 통한 자금조달 실적	_____	247
7-2. 증권의 발행을 통해 조달된 자금의 사용실적	_____	249
8. 기타 재무에 관한 사항	_____	250
IV. 이사의 경영진단 및 분석의견	_____	262
V. 회계감사인의 감사의견 등	_____	270
1. 외부감사에 관한 사항	_____	270
2. 내부통제에 관한 사항	_____	271

Ⅵ. 이사회 등 회사의 기관에 관한 사항	_____	272
1. 이사회에 관한 사항	_____	272
2. 감사제도에 관한 사항	_____	277
3. 주주총회 등에 관한 사항	_____	280
Ⅶ. 주주에 관한 사항	_____	284
Ⅷ. 임원 및 직원 등에 관한 사항	_____	287
1. 임원 및 직원 등의 현황	_____	287
2. 임원의 보수 등	_____	291
Ⅸ. 계열회사 등에 관한 사항	_____	297
X. 대주주 등과의 거래내용	_____	300
Ⅺ. 그 밖에 투자자 보호를 위하여 필요한 사항	_____	301
1. 공시내용 진행 및 변경사항	_____	301
2. 우발부채 등에 관한 사항	_____	301
3. 제재 등과 관련된 사항	_____	305
4. 작성기준일 이후 발생한 주요사항 등 기타사항	_____	305
Ⅻ. 상세표	_____	308
1. 연결대상 종속회사 현황(상세)	_____	308
2. 계열회사 현황(상세)	_____	308
3. 타법인출자 현황(상세)	_____	309
【 전문가의 확인 】	_____	310
1. 전문가의 확인	_____	310
2. 전문가와의 이해관계	_____	310

## 【 대표이사 등의 확인 】

### 확 인 서

우리는 당사의 대표이사 및 신고업무담당임원으로서 2022년 사업보고서의 기재내용에 대해 상당한 주의를 다하여 직접 확인·검토한 결과, 중요한 기재사항의 기재 또는 표시의 누락이나 허위의 기재 또는 표시가 없고, 이 분기보고서에 표시된 기재 또는 표시사항을 이용하는 자의 중대한 오해를 유발하는 내용이 기재 또는 표시되지 아니하였음을 확인합니다.

또한, 당사는 「주식회사 등의 외부감사에 관한 법률」 제8조의 규정에 따라 내부회계관리제도를 마련하여 운영하고 있음을 확인합니다.

2023. 03. 22  
㈜크레비스

대표이사: 이 충 국



신고업무 담당임원: 김 진 빈



대표이사 등의 확인\_20230322

# I. 회사의 개요

## 1. 회사의 개요

### 가. 회사의 법적·상업적 명칭

당사의 명칭은 주식회사 크레버스이고, 영문명은 Creverse, Inc. 입니다.

### 나. 설립일자

당사는 학원운영업 및 교육관련 서비스업 등을 영위할 목적으로 1998년 12월에 설립되었으며, 2002년 6월에 법인으로 전환하였습니다. 당사는 2008년 6월에 코스닥시장에 기업공개를 실시하였습니다.

### 다. 본사의 주소, 전화번호, 홈페이지 주소

주소	서울특별시 강남구 테헤란로 521, 21층(삼성동, 파르나스타워)
전화번호	02-3429-9407
홈페이지	<a href="https://company.creverse.com/">https://company.creverse.com/</a>

### 라. 회사사업 영위의 근거가 되는 법률

보고서 제출일 현재 당사는 오프라인 학원 및 온라인 교육 서비스의 제공과 관련하여 '학원의 설립·운영 및 과외교습에 관한 법률'에 따라 사업을 영위하고 있습니다. 그리고 회원 등의 개인정보수집과 관련하여 '정보통신망 이용촉진 및 정보보호에 관한 법률'과 '개인정보보호법'의 적용을 받습니다. 또한 당사는 정부의 교육정책과 관련하여 일정한 연관성이 있으며, 입시제도의 변화 및 각 지역 교육청의 정책 등에 의해 영향을 받습니다.

### 마. 주요 사업의 내용

당사의 주요 사업 부문은 교육서비스의 특성에 따라 ▲ 언어(영어) 교육 사업부문 ▲ 수리/컴퓨팅 교육 사업부문 ▲ 기타 사업부문(연결 종속회사)으로 구분할 수 있습니다. 당사는 언어-수리-컴퓨팅 사고력 커리큘럼을 제공하는 '융합사고력 플랫폼'으로 '역량 발굴, 삶의 발견'이라는 미션을 실현하여 21세기 인재를 양성하는 전문 교육기업입니다. 주요 고객은 유아와 초중고교생이며, 핵심 브랜드로는 April어학원, 청담어학원, iGARTEN, CMS 영재교육센터(사고력관), CMS 영재관, 씨큐브코딩 등이

있습니다.

#### 바. 연결대상 종속회사 현황(요약)

(단위 : 사)

구분	연결대상회사수				주요 종속회사수
	기초	증가	감소	기말	
상장	1	-	1	-	-
비상장	9	1	4	6	1
합계	10	1	5	6	1

※상세 현황은 '상세표-1. 연결대상 종속회사 현황(상세)' 참조

#### [연결대상회사의 변동내용]

구분	자회사	사유
신규 연결	(주)크레버스에프	당기 중 신설 및 지분 취득
	-	-
연결 제외	(주)씨엠에스에듀	(주)크레버스와 흡수합병으로 인한 법인소멸
	(주)진에듀	보유 지분 처분
	(주)퓨처북	보유 지분 처분
	(주)상상과창조	(주)진에듀와 흡수합병으로 인한 법인소멸
	(주)생각하는아이지	(주)진에듀와 흡수합병으로 인한 법인소멸

#### 사. 중소기업 등 해당 여부

중소기업 해당 여부		미해당
	벤처기업 해당 여부	미해당
중견기업 해당 여부		해당

#### 아. 회사의 주권상장(또는 등록·지정)여부 및 특례상장에 관한 사항

주권상장 (또는 등록·지정)여부	주권상장 (또는 등록·지정)일자	특례상장 등 여부	특례상장 등 적용법규
코스닥시장	2008년 06월 27일	해당사항 없음	해당사항 없음

## 2. 회사의 연혁

### 가. 회사의 본점 소재지 및 그 변경

변경일자	변동내역		변경 사유	비 고
	변경 전	변경 후		
2021.10.05	서울특별시 강남구 영동대로 731, 15층 (청담동, 신영빌딩)	서울특별시 강남구 테헤란로 521, 21층 (삼성동, 파르나스타워)	경영 환경 개선 및 업무 효율성 증대	-

### 나. 경영진 및 감사의 중요한 변동

변동일자	주총종류	선임		임기만료 또는 해임
		신규	재선임	
2017.03.31	정기주총	-	사내이사 김영화 감사 강국신	-
2018.03.23	정기주총	대표이사 이동훈 사외이사 윤경로	사내이사 서종현 사외이사 강무경	사외이사 이명현
2019.03.29	정기주총	기타비상무이사 노기학	기타비상무이사 김혜련	기타비상무이사 이충국
2020.03.30	정기주총	사내이사 강국신 사외이사 맹동준 사외이사 윤경로 사외이사 장태순	사내이사 김영화	사외이사 강무경
2020.10.13	임시주총	기타비상무이사 CHAI MIN	-	-
2021.03.26	정기주총	대표이사 이충국	-	대표이사 이동훈 사내이사 서종현
2021.09.28	-	-	-	기타비상무이사 CHAI MIN(사임)
2022.03.31	정기주총	사내이사 김혜련	-	기타비상무이사 김혜련 기타비상무이사 노기학

※ 당사는 주주총회에서 등기이사를 선임하고, 이사회에서 대표이사를 선임하고 있습니다.

### 다. 최대주주의 변동

: 해당사항 없습니다.

### 라. 상호의 변경

변경일자	변동내역		변경 사유	비 고
	변경 전	변경 후		
2022.03.02	주식회사 청담러닝	주식회사 크레버스	합병 법인명	-

### 마. 합병 등에 관한 사항

(주)청담러닝(KS 096240)과 (주)씨엠에스에듀(KS 225330)의 양사 이사회는 2021년 11

월 29일 합병을 결정하였고, 2022년 1월 28일 임시주주총회에서 합병이 승인되었습니다. 그리고 2022년 3월 2일(합병등기 접수일)자로 (주)씨엠에스에듀는 (주)청담러닝에 흡수합병되어 소멸하였습니다. 존속법인인 (주)청담러닝의 사명은 상호변경에 따라 (주)크레버스로 변경되었으며, 영문명은 Creverse, Inc.로 표기합니다. 합병의 주요 내용은 다음과 같습니다.

#### [회사 합병의 주요 내용]

구분	내용
1. 합병 방법	(주)청담러닝이 (주)씨엠에스에듀를 흡수합병 - 존속법인 : (주)청담러닝 (코스닥시장 상장법인 096240) - 소멸법인 : (주)씨엠에스에듀 (코스닥시장 상장법인 225330) (*) 합병 후 상호는 (주)크레버스(Creverse, Inc.)
2. 합병 목적	① 온라인 및 오프라인 교육 부분의 결합을 통한 시너지 창출로 사업 경쟁력 강화 ② 중복 사업 통합으로 규모의 경제를 달성하여 비용 효율화 및 경영 효율성 제고 ③ 합병법인의 대형화를 통한 투자 매력 확대로 경쟁력 있는 교육 서비스 제공 ④ 충성 고객 증가와 브랜드 경쟁력 향상으로 장기 기업가치 향상과 주주가치 증대에 기여
3. 합병 비율	(주)청담러닝 보통주식 : (주)씨엠에스에듀 보통주식 = 1 : 0.2157241 (*) 씨엠에스에듀 보통주(액면가 500원) 1주당 청담러닝 보통주(액면가 500원) 0.2157241주 교부 - 합병 비율 산출 근거(자본시장과 금융투자업에 관한 법률 시행령 제176조의5)
4. 이사회 결의 및 합병 계약 체결	2021년 11월 29일
5. 합병 승인 임시주주총회	2022년 1월 28일
6. 합병 기일	2022년 3월 1일(합병등기 접수일 : 2022년 3월 2일)

#### [합병 비율 산출 근거]

구분	1개월 가중평균종가	1주일 가중평균종가	최근일 종가	합병가액
	2021/10/29~11/28	2021/11/22~11/28	2021/11/26	
(주)청담러닝	36,073원	33,176원	33,550원	34,266원
(주)씨엠에스에듀	7,588원	7,489원	7,100원	7,392원

#### [합병상대회사]

합병 전 (주)씨엠에스에듀는 당사의 계열회사이자 종속기업입니다.

구분	내용
1. 회사명	(주)씨엠에스에듀(CMS Edu Co., Ltd.)
2. 최대주주(합병 전)	(주)청담러닝(43.0%), 이충국(11.9%)
3. 대표이사	이충국
4. 설립/상장	1997년(법인화 2003년) / 2016년 4월(KS 225330)
5. 직원 현황(2021년말 기준)	1,083명(기간제 근로자 24명 포함)
6. 사업분야	직가맹 학원, 온라인 교육 및 에듀테크, 해외 교육사업 등
7. 브랜드	사고력관, 영재관, 씨큐브코딩, 씨엠에스 온 등
8. 주소	서울 강남구 테헤란로 521, 파르나스타워 21층
9. 최근 사업연도 재무내용 (2021년 연결)	1) 자산 1,084억 원 2) 부채 653억 원 3) 자본 431억 원 4) 자본금 95억 원 5) 매출액 960억 원 6) 영업이익 115억 원 7) 당기순이익 73억 원



※ 합병과 관련한 자세한 내용은 증권신고서(2021.12.22) 및 투자설명서(2022.01.03) 등을 참고하시기 바랍니다.

### [합병의 중요 영향 및 효과]

구분	내용		
1. 회사의 경영에 미치는 효과	합병 전	(주)청담러닝(합병회사)의 최대주주	김영화(20.67%)
		(주)씨엠에스에듀(피합병회사)의 최대주주	(주)청담러닝(43.00%)
	합병 후	(주)크레바스의 최대주주	김영화(13.50%)
2. 회사의 재무에 미치는 영향	성장성 확대	국내외 15만명 이상의 재원생을 기반으로 한 사업 시너지 창출 예상	
	수익성 향상	국내외 500개 이상의 러닝센터 등 양사 물적 인적 자원의 효율적 활용 기대	
	매출/이익 증대를 통한 재무구조 안정과 지속 성장 동력 마련 (주주 환원을 위한 안정적인 배당가능이익 창출)		
3. 회사의 영업에 미치는 영향	통합 고객 데이터 베이스 구축, 핵심 콘텐츠 역량 결합, 온오프라인 사업 인프라 통합 시너지를 토대로 프리미엄 교육시장 지배력 확대 및 메타버스 교육시장 경쟁력 강화		
4. 주주가치에 미치는 영향	재무, 영업적 측면의 긍정적 기대 효과 발현을 통해 가칭 (주)크레바스의 외형 및 수익성이 성장함으로써 궁극적으로 주주가치를 제고해 나갈 수 있을 것으로 판단		

### 바. 회사의 업종 또는 주된 사업의 변화

변경전	변경후	변경사유	비 고
1. 학원 운영업 2. 교육관련 서비스업 3. 출판사업 4. 인터넷 영어교육사업 5. 학원 프랜차이즈사업 6. 인문 및 사회과학의 연구개발업 7. 광고 서비스업 8. 기록매체 복제업(오디오/비디오/씨디롬 등) 9. 정기간행물 발행업 10. 데이터베이스 정보검색 및 제공업 11. 소프트웨어 개발 및 공급업 12. 부동산 임대업 13. 종합무역업 14. 외국어학원 및 운영업 15. 유학사업 16. 헤드헌팅 17. 온라인교육사업 18. 콘텐츠제공업 19. 유통업 20. 국내외 여행업 21. 평생교육시설운영업 22. 각종 도서의 도소매업 23. 통신판매업 24. 인터넷 멀티미디어 방송 콘텐츠사업 25. 방송사업 26. 전기통신사업 27. 방송영상제작업 28. 주식 소유를 통한 타법인의 사업내용 지배 29. 교육정보 제공, 역량검사 및 컨설팅업	1. 학원 운영업 2. 교육관련 서비스업 3. 출판사업 4. 강사파견업 5. 인터넷 교육사업 6. 인터넷을 통한 회원제 서비스업 7. 운영자문 컨설팅업 8. 학원 프랜차이즈사업 9. 인문 및 사회과학의 연구개발업 10. 광고 서비스업 11. 영상, 오디오 기록물 제작, 복제 및 배급업 12. 정기간행물 발행업 13. 데이터베이스 정보검색 및 제공업 14. 소프트웨어 개발 및 공급업 15. 부동산 임대업 16. 종합무역업 17. 외국어학원 및 운영업 18. 유학사업 19. 헤드헌팅 20. 온라인교육사업 21. 콘텐츠제공업 22. 유통업 23. 국내외 여행업 24. 평생교육시설운영업 25. 각종 도서의 도소매업 26. 통신판매업 27. 전자상거래업 28. 인터넷 멀티미디어 방송 콘텐츠사업 29. 방송사업 30. 전기통신사업 31. 방송영상제작업 32. 미디어플랫폼 제공업 33. 주식 소유를 통한 타법인의 사업내용 지배 34. 교육정보 제공, 역량검사 및 컨설팅업 35. 메타버스 교육 플랫폼, 콘텐츠, 서비스, 상품의 개발, 판매, 운영사업	합병법인의 신규 사업목적 추가 및 소멸법인의 사업목적 포괄	2022.01.28 임시주주총회 (합병 승인)

### 사. 회사의 연혁(최근 5사업연도)

연/월	내 용
2017.01	일본 No.1 solutions와 Chungdahm Jr. 콘텐츠 공급 계약

2017.09	CMS 코딩교육 브랜드 '씨큐브코딩' 론칭
2017.12	한국무역협회, '백만불 수출의 탑' 수상
2018.01	CMS 베트남 센터 개원
2018.03	대표이사 변경(김영화 대표 → 이동훈 대표)
2018.06	(주)인중교육 영업양수(청담어학원/April어학원 동래지점, 사하지점, 해운대지점, 화명지점)
2018.07	중국 ONLY EDUCATION과 중국사업확장을 위한 JV설립 계약 체결
2018.09	청담 e-Library 론칭
2018.12	제 55회 무역의 날, 산업통상자원부장관표창
2019.03	청담 4.0 론칭
2019.05	인공지능(AI) 기반 로봇 전문기업 AKA Intelligence와 교육사업 확장을 위한 업무 협약 체결
2019.07	일본 Global Vision와 April 3.0 콘텐츠 공급 계약
2019.11	아이가르텐 2.0 론칭
2020.03	페이지바이페이지 대치지점 개원
2020.08	상해신남양양리교육과기지분유한공사로부터 투자유치(주)청담러닝 자기주식 처분)
2020.09	CMS 온라인 클래스 NOISY, EDGE 론칭
2020.10	인공지능(AI)기반 시선추적기술 전문기업 비주얼캠프와 전략적 업무협약 체결
2020.11	LGU+ 'U+아이들나라'에 'i청담어학원' 콘텐츠 제공
2020.12	실시간 인터랙티브 코딩교육 플랫폼 'codeAlive' 개발
2021.03	CJ 4DPLEX 공동 제작한 '출동! 시크릿 보틀 수호대' 개봉 대표이사 변경(이동훈 대표 → 이충국 대표)
2021.05	아이가르텐 중국 론칭
2021.09	청담미디어-스콜라스틱 출판 라이선스 계약 체결
2021.10	본점소재지 변경(신영빌딩 → 파르나스타워)
2021.11	크레버스 캠퍼스(CREVERSE CAMPUS) 론칭 (주)씨엠에스에듀와 합병 결정
2022.03	(주)씨엠에스에듀 흡수합병 완료 및 상호변경(청담러닝 → 크레버스) 크레버스 키즈(CREVERSE KIDS) 잠실 롯데월드타워몰점 론칭 메타버스 영어 교육 플랫폼 Bouncy 출시
2022.04	STEAM 유학 프로그램 'Global STEAM Track' 출시 April어학원, 대한민국 브랜드스타 '초등영어교육' 부문 9년 연속 1위
2022.07	청담어학원, 프리미엄브랜드지수 '주니어어학원' 부문 14년 연속 1위
2022.08	빅데이터 혁신공유대학과 교육협력 협약 체결
2022.11	iGARTEN, 대한민국 하이스트 브랜드 '유아영어교육' 부문 6년 연속 1위 April어학원, 대한민국 하이스트 브랜드 '초등영어교육' 부문 10년 연속 1위

### 3. 자본금 변동사항

#### 가. 자본금 변동추이

(단위 : 원, 주)

종류	구분	제21기 (2022년말)	제20기 (2021년말)	제19기 (2020년말)
보통주	발행주식총수	11,543,764	7,523,826	7,473,826
	액면금액	500	500	500
	자본금	5,872,294,500	3,862,325,500	3,837,325,500
우선주	발행주식총수	-	-	-
	액면금액	-	-	-
	자본금	-	-	-
기타	발행주식총수	-	-	-
	액면금액	-	-	-
	자본금	-	-	-
합계	자본금	5,872,294,500	3,862,325,500	3,837,325,500

※ 전기(제20기)에 주식매수선택권 행사로 보통주 50,000주가 추가 발행되었습니다.

※ ㈜씨엠에스에듀와의 합병에 따른 추가 신주상장(4,019,938주)이 완료(2022.03.17)됨에 따라, 총 발행 주식수는 11,543,764주 입니다.

### 4. 주식의 총수 등

#### 가. 주식의 총수 현황

(기준일 : 2022년 12월 31일 )

(단위 : 주)

구 분		주식의 종류			비고
		보통주	우선주	합계	
Ⅰ. 발행할 주식의 총수		60,000,000	20,000,000	80,000,000	-
Ⅱ. 현재까지 발행한 주식의 총수		11,744,589	1,144,710	12,889,299	-
Ⅲ. 현재까지 감소한 주식의 총수		200,825	1,144,710	1,345,535	-
	1. 감자	-	-	-	-
	2. 이익소각	200,825	-	200,825	-
	3. 상환주식의 상환	-	-	-	-

구 분		주식의 종류			비고
		보통주	우선주	합계	
	4. 기타	-	1,144,710	1,144,710	-
IV. 발행주식의 총수 (II-III)		11,543,764	-	11,543,764	-
V. 자기주식수		3,264,909	-	3,264,909	-
VI. 유통주식수 (IV-V)		8,278,855	-	8,278,855	-

※ 당기 중 ㈜씨엠에스에듀와의 합병에 따른 추가 신주상장(4,019,938주)이 완료됨에 따라, 총 발행주식수는 11,543,764주 입니다. 합병에 따른 주식매수청구권 행사분 양수 및 주식변환에 따른 단주 취득 등으로 인해 3,324,909주를 자기주식으로 취득했습니다. 이 중 일부는 회사 前임원의 주식매수선택권 행사 신청에 따라 자기주식으로 지급되었습니다. 자세한 내용은 2022년 5월 20일 공시된 '주요사항보고서(자기주식처분결정)'와 2022년 11월 25일 공시된 '주요사항보고서(자기주식처분결정)'를 참고하시기 바랍니다.

## 나. 자기주식 취득 및 처분 현황

(기준일: 2022년 12월 31일 )

(단위: 주)

취득방법			주식의 종류	기초수량	변동 수량			기말수량	비고	
					취득(+)	처분(-)	소각(-)			
배당 가능 이익 범위 이내 취득	직접 취득	장내 직접 취득	보통주식	-	-	-	-	-	-	
			기타주식	-	-	-	-	-	-	
		장외 직접 취득	보통주식	-	-	-	-	-	-	
			기타주식	-	-	-	-	-	-	
		공개매수	보통주식	-	-	-	-	-	-	
			기타주식	-	-	-	-	-	-	
		소계(a)	보통주식	-	-	-	-	-	-	
			기타주식	-	-	-	-	-	-	
	신탁 계약에 의한 취득	수탁자 보유수량	보통주식	-	-	-	-	-	-	
			기타주식	-	-	-	-	-	-	
		현물보유수량	보통주식	-	-	-	-	-	-	
			기타주식	-	-	-	-	-	-	
		소계(b)	보통주식	-	-	-	-	-	-	
			기타주식	-	-	-	-	-	-	
기타 취득(c)			보통주식	-	3,324,909	60,000	-	3,264,909	주1)	
			기타주식	-	-	-	-	-	-	
총 계(a+b+c)			보통주식	-	3,324,909	60,000	-	3,264,909	-	
			기타주식	-	-	-	-	-	-	

※ '기초수량'은 공시서류작성기준일이 속하는 사업연도(2022년) 개시시점의 보유수량을 말하며, '기말수량'은 공시서류 작성 기준일(2022년 12월 31일) 현재 보유수량입니다.

주1) 2022.03.02 증권발행실적보고서(합병등), 자기주식 3,324,909주를 취득하였습니다.

- ① 합병 전 (주)크레버스가 보유했던 (주)씨엠에스에듀 주식 1,728,616주
- ② 합병 전 (주)크레버스가 취득한 주식매수청구권 행사 주식 1,006,690주
- ③ 합병 전 (주)씨엠에스에듀가 취득한 주식매수청구권 행사 주식 465,336주
- ④ 합병 전 (주)씨엠에스에듀가 보유한 (주)크레버스 주식 120,000주
- ⑤ 합병 후 (주)크레버스가 취득한 합병 단수주 4,267주

2022.05.20 주요사항보고서(자기주식처분결정), 자기주식 45,000주를 처분하였습니다.

- ① 2018.03.23 주주총회를 통해 부여된 주식매수선택권의 행사 신청에 따른 자기주식 교부

2022.11.25 주요사항보고서(자기주식처분결정), 자기주식 15,000주를 처분하였습니다.

- ① 2018.03.23 주주총회를 통해 부여된 주식매수선택권의 행사 신청에 따른 자기주식 교부

#### 다. 자기주식 직접 취득·처분 이행현황

(기준일: 2022년 12월 31일 )

(단위: 주, %)

구 분	취득(처분)예상기간		예정수량 (A)	이행수량 (B)	이행률 (B/A)	결과 보고일
	시작일	종료일				
직접 처분	2020.08.21	2020.08.21	432,077	432,077	100.0	2020.08.24
직접 처분	2020.09.01	2020.09.01	250,000	250,000	100.0	2020.09.02
직접 처분	2020.10.07	2020.10.07	10,000	10,000	100.0	2020.10.07
직접 처분	2020.10.29	2020.10.29	200,825	200,825	100.0	-
직접 처분	2020.11.04	2020.11.06	15,000	15,000	100.0	-
직접 취득	2022.03.02	2022.03.02	3,324,909	3,324,909	100.0	-
직접 처분	2022.05.23	2022.05.31	45,000	45,000	100.0	-
직접 처분	2022.11.28	2022.12.02	15,000	15,000	100.0	-

## 5. 정관에 관한 사항

### 가. 정관 변경 이력

정관변경일	해당주총명	주요변경사항	변경이유
2019.03.29	제17기 정기주주총회	1. 전자증권제도 도입에 관한 관련 조항 정비 2. 주식회사 등의 외부감사에 관한 법률 개정에 따른 조항 정비 3. 코스닥 상장법인 표준정관 반영 4. 이사의 수 상향 변경	- 전자증권법 시행에 따른 관련 규정 정비 - 외부감사법 개정사항 반영 - 코스닥 상장법인 표준정관 준용 - 조문 정비
2020.03.30	제18기 정기주주총회	1. 감사위원회 도입 2. 감사위원회 도입을 위한 이사의 수 변경	- 감사위원회 도입을 위한 정관 변경
2022.01.28	제20기 임시주주총회	1. 사명 변경 2. 사업목적의 추가 변경 3. 코스닥 상장법인 표준정관 반영 4. 정관상 기준일 변경	- 합병법인의 신규 사업목적 추가 - 소멸법인의 사업목적 포괄 - 코스닥 상장법인 표준정관 준용 - 조문 정비

※ 제21기(2022년) 사업보고서에 첨부된 정관의 최근 개정일은 2022년 01월 28일(임시주주총회)입니다.

## II. 사업의 내용

### 1. 사업의 개요

당사의 주요 사업 부문은 교육서비스의 특성에 따라 ▲ 언어(영어) 교육 사업부문 ▲ 수리/컴퓨팅 교육 사업부문 ▲ 기타 사업부문(연결 종속회사)으로 구분할 수 있습니다. 당사는 언어-수리-컴퓨팅 사고력 커리큘럼을 제공하는 '융합사고력 플랫폼'으로 '역량 발굴, 삶의 발견'이라는 미션을 실현하여 21세기 인재를 양성하는 전문 교육기업입니다. 각 부문별 주요 사업의 내용은 다음과 같습니다.

(단위 : 억원)

사업 부문	주요 고객	주요 사업	영업수익	비중
언어(영어) 교육	유아/ 초중고교생	· 직영 및 가맹 학원사업 운영 - 영어 : April어학원, 청담어학원, iGARTEN · 온라인 교육서비스(i-Learning) 및 교재교구 판매 · 버추얼 영어 바운시(BOUNCY) · 해외 교육사업(베트남, 중국 등)	1,130	49.7%
수리/컴퓨팅 교육		· 직영 및 가맹 학원사업 운영 - 수리 : CMS 영재교육센터(사고력관), CMS 영재관 - 컴퓨팅 : 씨큐브코딩 · 온라인 교육서비스(i-Learning) 및 교재교구 판매 · 버추얼 수리 노이지(NOISY), 엣지(EDGE) · 해외 교육사업(베트남 등)	934	41.0%
기타 사업		· 연결회사 교육서비스 제공 및 교재교구 판매 - 국내 : (주)크레버스에프, (주)청담아이가르텐, (주)청담미디어 - 해외 : Chungdahm (Philis.), Inc.(CDP) 등	212	9.3%
합계			2,275	100.0%

#### [언어(영어)교육 사업부문]

당사는 프로젝트 수업을 기반으로 한 영어 능력 향상 및 창의적 사고력 계발을 목표로 하는 프리미엄 영어 교육 서비스를 제공하고 있으며, April어학원, 청담어학원, iGARTEN을 주요 핵심 브랜드로 육성해 나가고 있습니다. 현재 전국적으로 200여개 이상(직영 및 가맹 포함)의 러닝센터가 운영되고 있고, 재원생 규모는 당기 중에 5.6만명을 넘어섰습니다.

그리고 당사는 2022년 3월 메타버스 환경에 맞춰 개발된 버추얼 영어 사고력 플랫폼 바운시(BOUNCY)를 출시하였습니다. 프리미엄 ESL(English as a Second Language) 프로그램을 메타버스 플랫폼 안에서 현실과 가상세계를 오가며 효과적으로 학습할

수 있습니다.

### [수리/컴퓨팅 교육 사업부문]

당사는 아이들의 상상력과 창의력, 문제해결력을 키우는 사고력 수학 및 영재 수학 교육 서비스를 제공하고 있으며, CMS 영재교육센터(사고력관), CMS 영재관을 주요 핵심 브랜드로 육성해 나가고 있습니다. 현재 전국적으로 100여개 이상(직영 및 가맹 포함)의 러닝센터에서 약 3만명 이상의 재원생을 두고 있습니다. 독자적으로 개발한 수학교육 방법론과 콘텐츠를 통해, 해마다 다수의 영재학교 합격생과 KMO(수학을 탐피아드) 수상자를 배출하고 있습니다.

그리고 당사는 2017년 하반기에 코딩교육 브랜드 '씨큐브코딩'을 론칭하고, 초·중·등 코딩교육 시장에 본격적으로 진출했습니다. 현재 전국적으로 7개의 직영센터와 15개의 가맹센터에서 약 3천명 이상이 재원중입니다.

### [기타 사업부문]

당사는 연결종속회사를 통하여 국내외 교육서비스 제공 및 교재·교구 판매업 등을 영위하고 있습니다.

## 2. 주요 제품 및 서비스

### 가. 영업부문별 주요 제품 및 서비스 현황

(단위 : 백만원, %)

영업부문	사업부문	매출유형	품 목	구체적용도	주요상표 등	매출액	구성비
오프라인	(주)크레비스	서비스	학원 수강료	직영 학원	청담어학원, April어학원, 사고력관, 영재관, 씨큐브코딩 등	125,352	53.9%
		서비스	프랜차이즈 수입	가맹비, 로열티	청담어학원, April어학원, 사고력관, 씨큐브코딩 등	9,050	3.9%
		서비스	리쿠르딩, 트레이닝, 유학, 학원기타	강사채용, 훈련, 연수, 응시료 등	CIS 2.0 등	2,502	1.1%
		제품	교재교구수입	교재교구	청담어학원, April어학원, 생각하는 I.G. WHY 등	33,723	14.5%
		기타	임대료	회사소유건물 임대수익	-	582	0.3%
	(주)크레비스에프	서비스	학원 수강료	직영 학원	청담어학원, April어학원	13,823	5.9%
	Chungdahm (Philis.), Inc. (CDP)	서비스	영어 이러닝 서비스	이러닝 침식 지도, 전화, 비디오 Live Session 등	-	3,206	1.4%
	(주)청담아이가르텐	서비스	학원 수강료	직영 학원	청담아이가르텐 등	2,656	1.1%
		제품	교재수입	교재	청담아이가르텐 등	280	0.1%
		서비스	기타	유통업 등	With me 등	104	0.0%
	Chungdahm Learning CHINA	기타	기타	기타	-	359	0.2%
		서비스	학원 수강료	해외 직영 학원	사고력관, 영재관 프로그램	317	0.1%



영업부문	사업부문	매출유형	품 목	구체적용도	주요상표 등	매출액	구성비
	PT. CMS EDU INDONESIA	제품	교재교구수입	교재교구	ARCHES, WHY 등	16	0.0%
	(주)청담미디어	서비스	콘텐츠기타	기타	-	1,557	0.7%
온라인	(주)크레비스	서비스	학원이러닝	온라인 수강료	청담어학원, April어학원(i-learn ng), BOUNCY, NOISY, EDGE 등	38,868	16.7%
합계 (A)						232,395	100.0%
내부거래 (B)						4,894	-
내부거래를 차감한 총합계 (A-B)						227,501	-

※ 2022년말 연결재무제표 기준입니다.

## 나. 주요 제품 및 서비스 내용

구분	브랜드	서비스 내용
언어(영어) 사고력	청담어학원	글로벌 이슈의 토론과 융복합 프로젝트를, 비판적 문제해결 훈련으로 완성하는 고급 영어 사고력 ESL
	April어학원	통합교과 커리큘럼과 사고도구를 활용한 예술형 프로젝트로 시작하는 초등 영어 사고력 ESL
	iGARTEN(아이가르텐)	문해력, 상상력, 서사력을 키우는 영-수-코 융합 사고력 영어학습
수리/컴퓨팅 사고력	CMS 영재교육센터	소크라테스식 발문과 토론식 수업을 통해 수리 사고력의 토대를 만드는 초등 전문 브랜드
	CMS 영재관	최상위권을 위한 영재학교, 올림피아드, 특목고 대비/목표와 수준에 맞춘 차별화된 수학, 과학 클래스
	씨큐브코딩	프로그래밍 언어부터 소프트웨어 개발까지 아우르는 프로젝트 기반 맞춤형 컴퓨팅 사고력 클래스
V-사고력 (Virtual)	BOUNCY	미디어, AI 개인화 시스템, 디지털 사고도구를 탑재한 버추얼 영어 사고력 클래스
	NOISY	양방향 소통 시스템과 디지털 수학교구를 탑재한 버추얼 수리 사고력 클래스
	EDGE	CMS 영재관의 수업과 관리 시스템을 적용한 수학, 과학 라이브 클래스
	codeAlive	유니티와 공동 개발한 메타버스 코딩 플랫폼에서 배우는 파이썬 버추얼 컴퓨팅 사고력 클래스

※ ESL(English as a Second Language)

## 다. 주요 제품, 서비스 등의 가격 변동 추이

수강료를 제외한 교재 및 기타 콘텐츠 부문의 가격은 특성상 가격 변동 추이를 산정하는 것이 어려워 학원 수강료에 대하여만 기재합니다.

(단위 : 원)

구분	2022년	2021년	2020년
청담어학원(주1)	330,000	330,000	320,000
April어학원(주2)	290,000	290,000	280,000
CMS 영재교육센터(주3)	175,000	175,000	175,000
씨큐브코딩(주3)	200,000	200,000	200,000
BOUNCY	200,000	-	-
NOISY	140,000	159,000	159,000

(주1) 직영점(평촌 지점) 기준이며, 점별, 레벨별로 상이합니다.

(주2) 직영점(안양평촌 지점) 기준이며, 점별, 레벨별로 상이합니다.

(주3) 수강료는 월단위 금액(정규강좌 기준)이며, 직영센터와 가맹센터 모두 동일합니다.

### 3. 원재료 및 생산설비

#### 가. 영업시설의 현황

보고서 작성 기준일 현재 당사가 운영하는 직영점 시설 현황은 아래와 같습니다.

[언어(영어)교육 사업부문]

구분	지역	지점명	주소
청담어학원	서울	대치지점	서울특별시 강남구 도곡로 456
		대치 제2지점	서울특별시 강남구 삼성로57길 54
		목동지점	서울특별시 양천구 목동동로 233-1
		서초지점	서울특별시 서초구 고무래로10길 19
		송파지점	서울특별시 송파구 위례성대로 122
		중계지점	서울특별시 노원구 중계로 218
		청담지점	서울특별시 강남구 학동로97길 30
	경기	분당 제1지점	경기도 성남시 분당구 수내로46번길 26
		분당 제2지점	경기도 성남시 분당구 수내로 42
		일산지점	경기도 고양시 일산서구 강성로 121
		평촌지점	경기도 안양시 동안구 평촌대로 136
	대전	대전테크노지점	대전광역시 유성구 관평2로 14
April어학원	서울	서초지점	서울특별시 서초구 서초중앙로33길 6-6
		강남청담지점	서울특별시 강남구 삼성로119길 14
	경기	평촌지점	경기도 안양시 동안구 평촌대로 136
		분당수내지점	경기도 성남시 분당구 수내로46번길 12
iGARTEN	서울	잠실본원	서울특별시 송파구 올림픽로 300

[수리/컴퓨팅교육 사업부문]

구분	지역	지점명	주소
CMS 영재교육센터 (사고력관)	서울	압구정 제1지점	서울특별시 강남구 논현로175길 25
		서초 제1지점	서울특별시 서초구 동작대로 234
		대치 제1지점	서울특별시 강남구 도곡로 456
		목동 제1,2지점	서울특별시 양천구 목동서로 133
		목동 제3지점	서울특별시 양천구 목동서로 349
		중계 제1지점	서울특별시 노원구 중계로 225
		강동 제1지점	서울특별시 강동구 성안로 30
		마포 제1,2지점	서울특별시 마포구 독막로 262
		광진 제1지점	서울특별시 광진구 광나루로 603
		동작 제1지점	서울특별시 동작구 상도로 305
		잠실 제1지점	서울특별시 송파구 석촌호수로 88
		성동 제1지점	서울특별시 성동구 금호로 164-1
	경기	분당 제1지점	경기도 성남시 분당구 느티로 27
		분당 제2지점	경기도 성남시 분당구 수내로46번길 12
		평촌 제1지점	경기도 안양시 동안구 평촌대로 136
		일산 제1지점	경기도 고양시 일산동구 일산로 226
		부천 제1지점	경기도 부천시 길주로 189
		수지 제1지점	경기도 용인시 수지구 문정로7번길 12
		산본 제1지점	경기도 군포시 산본로 398
		위례 제1지점	성남시 수정구 위례광장로 300
		강일 제1지점	경기도 하남시 미사강변대로 80
	인천	송도 제1지점	인천광역시 연수구 신송로 170
	기타	세종 제1지점	세종특별자치시 보듬3로 91
		대치 제1,2지점	서울특별시 강남구 삼성로 334
		대치 제3지점	서울특별시 강남구 삼성로 336
		대치 제5~7지점	서울특별시 강남구 삼성로 345
		대치 제10지점	서울특별시 강남구 삼성로71길 7
		목동 제1~3지점	서울특별시 양천구 목동서로 133
		목동 제4지점	서울특별시 양천구 목동서로 133-2
		목동 제5지점	서울특별시 양천구 목동서로 349
		목동 제6지점	서울특별시 양천구 목동동로 339

구분	지역	지점명	주소
CMS 영재관	서울	중계 제1지점	서울특별시 노원구 중계로 225
		중계 제2지점	서울특별시 노원구 중계로 217
		중계 제3지점	서울특별시 노원구 한글비석로 270
		관악 제1지점	서울특별시 관악구 남부순환로 1761
		관악 제2지점	서울특별시 관악구 양녕로 5
		서초 제1지점	서울특별시 서초구 고무래로 18-4
		서초 제2지점	서울특별시 서초구 고무래로 8
		잠실 제1지점	서울특별시 송파구 석촌호수로 88
		마포 제1지점	서울특별시 마포구 대흥로 51
		마포 제2지점	서울특별시 마포구 대흥로 41
		마포 제3지점	서울특별시 마포구 대흥로 54
	경기	평촌 제1지점	경기도 안양시 동안구 평촌대로 118
		평촌 제2지점	경기도 안양시 동안구 평촌대로 124
		평촌 제4지점	경기도 안양시 동안구 평촌대로 109
		일산 제1지점	경기도 고양시 일산동구 일산로 226
		일산 제2,3지점	경기도 고양시 일산동구 일산로 214
		분당 제1지점	경기도 성남시 분당구 성남대로 349
	인천	송도 제1지점	인천광역시 연수구 신송로 122
		송도 제2지점	인천광역시 연수구 신송로 121
씨큐브코딩	서울	서초 제1지점	서울특별시 서초구 고무래로 26
		대치 제1지점	서울특별시 강남구 삼성로 71길 18
		목동 제1지점	서울특별시 양천구 목동서로 133
		잠실 제1지점	서울특별시 송파구 석촌호수로 88
		중계 제1지점	서울특별시 노원구 중계로 225
	경기	분당 제1지점	경기도 성남시 분당구 느티로 27
		평촌 제1지점	경기도 안양시 동안구 평촌대로 136
VL 센터 (Virtual Learning)	서울	옛지점	서울특별시 강남구 삼성로 336
		노이지점	서울특별시 성동구 광나루로 232

※ 2022년 3월 2일 (주)씨엠에스에듀와의 합병을 완료하였으며, CMS 영재교육센터(사고령관), CMS 영재관, 씨큐브코딩, VL 센터 지점을 모두 승계하였습니다.

※ 상기 영업시설의 현황은 (주)크레버스의 법인등기부등본 기준입니다.

## 나. 유형자산 변동내역(연결기준)

당기 중 유형자산의 변동내역은 다음과 같습니다.

(기준일 : 2022년 12월 31일)

(단위 : 천원)

구분	토지	건물	건설중인자산	차량운반구	비품	시설장치	합계
당기초							
취득원가	34,119,732	13,727,308	922,585	342,027	8,567,160	29,469,297	87,148,109
감가상각누계액	-	(1,413,060)	-	(239,744)	(6,621,535)	(21,285,046)	(29,559,385)
순장부가액	34,119,732	12,314,248	922,585	102,283	1,945,625	8,184,251	57,588,724
당기 변동액							
연결범위 변동	(10,578,130)	(3,550,186)	-	-	(42,670)	(340,466)	(14,511,452)
사업양수도	-	-	-	-	12,319	98,710	111,029
취득	192,091	67,460	28,996	10,730	1,355,388	5,488,730	7,143,395
처분 및 폐기	-	-	-	(44,505)	(25,293)	(230,306)	(300,104)
대체	-	-	(922,585)	-	-	922,585	-
감가상각비	-	(263,516)	-	(43,415)	(1,270,979)	(4,565,610)	(6,143,520)
외화환산차이	-	-	-	(924)	(4,791)	3,424	(2,291)
당기말							
취득원가	23,733,693	9,886,675	28,996	165,771	8,968,876	34,018,682	76,802,693
감가상각누계액	-	(1,318,669)	-	(141,602)	(6,999,277)	(24,457,364)	(32,916,912)
순장부가액	23,733,693	8,568,006	28,996	24,169	1,969,599	9,561,318	43,885,781

## 다. 설비의 신설/매입 계획

보고서 제출일 현재, 이사회 등에 의해 향후 1년 이내에 투자를 개시하기로 결정된 설비의 신설·매입계획 등이 없으나 사업진행상황에 따라 향후 설비의 신설·매입 및 투자 등이 발생할 수 있습니다.

## 4. 매출 및 수주상황

### 가. 매출실적(영업수익)

(단위 : 백만원, %)

포괄손익계산서 항목	매출액 구분		2022년		2021년		2020년	
			매출액	비중(%)	매출액	비중(%)	매출액	비중(%)
영업수익	수강료	수출	-	-	-	-	-	-
		내수	108,997	57.2	41,889	37.9	35,837	38.9
		합계	108,997	57.2	41,889	37.9	35,837	38.9
	프랜차이즈	수출	903	0.5	4,112	3.7	3,127	3.4
		내수	8,075	4.2	7,110	6.4	5,152	5.6
		합계	8,978	4.7	11,221	10.1	8,279	9.0
	교재교구	수출	12	0.0	5	0.0	2	0.0
		내수	30,805	16.2	22,377	20.2	19,173	20.8
		합계	30,817	16.2	22,382	20.2	19,175	20.8
	온라인	수출	-	-	-	-	-	-
		내수	38,868	20.4	33,838	30.6	28,481	30.9
		합계	38,868	20.4	33,838	30.6	28,481	30.9
	기타	수출	-	-	115	0.1	33	0.0
		내수	2,957	1.6	1,116	1.0	375	0.4
		합계	2,957	1.6	1,231	1.1	408	0.4
	합계	수출	915	0.5	4,232	3.8	3,162	3.4
		내수	189,700	99.5	106,330	96.2	89,018	96.6
		합계	190,615	100.0	110,562	100.0	92,180	100.0

※ 2022년말 별도재무제표 기준입니다.

### 나. 판매 경로 및 판매 전략

#### (1) 판매 경로

(단위 : 백만원, %)

사업부문	매출유형	품 목	구분	판매경로	매출액	비중(%)
	제품	교재교구 등	수출	본사→고객	12	0.0
			국내	직영점→고객	667	0.3
				본사→총판→고객	29,664	15.6

사업부문	매출유형	품 목	구분	판매경로	매출액	비중(%)
(주)크레버스	서비스	수강료, 온라인 등	수출	본사→고객	475	0.2
				본사→관계회사	903	0.5
				해외직영학원→고객	-	0.0
			국내	본사→고객	40,044	21.0
				직영점→고객(학생)	110,777	58.1
				본사→가맹점	8,075	4.2
			소계		190,615	100.0

※ 2022년말 별도재무제표 기준입니다.

## (2) 판매전략

당사는 판매 제품 및 서비스가 다양하고 그에 따른 고객의 구분과 계층 등도 매우 다양하므로 그에 걸맞게 차별화된 판매 전략을 계획, 실행하고 있습니다.

- ① 고객의 피드백을 지속적으로 반영하여 제품 및 서비스를 업그레이드하고, 차별화된 서비스와 마케팅을 기반으로 제품 및 서비스의 브랜드 가치 상승과 시장 지배력 강화
- ② 지역별로 전문화된 경쟁력 있는 가맹 사업자를 선발하여 전국적인 판매관리체계를 구축하고 마케팅 활동을 강화하여 브랜드 인지도를 높임으로써 이를 통해 매출 확대 도모
- ③ 다양한 제휴관계 등을 통해 제품 및 서비스 특징 별로 효과적인 판매 채널 확보 및 구축
- ④ 구축 DB를 활용해 기존 고객을 대상으로 새로운 제품 및 서비스 홍보 및 재판매를 통해 기존 고객의 만족도 상승 및 잠재 고객을 신규 고객으로 끌어들이는 네트워크 효과
- ⑤ 글로벌 스마트클래스 시장 및 현지 공교육을 포함한 교육시장 조사를 통한 현지 맞춤형 교육 솔루션 공급(베트남, 중국, 일본 등 공략)

## 다. 수주상황

당사는 교육서비스업을 영위하는 바 수주상황에 관해서는 해당사항이 없어 기재를 생략하였습니다.

## 5. 위험관리 및 파생거래

### 가. 재무위험관리요소

당사는 여러 활동으로 인하여 시장위험(외환위험, 가격위험 및 이자율위험)과 신용위험 및 유동성위험과 같은 다양한 재무위험에 노출되어 있습니다. 당사의 전반적인 위험관리정책은 금융시장의 예측 불가능성에 초점을 맞추고 있으며 재무성과에 잠재적으로 불리할 수 있는 효과를 최소화하는데 중점을 두고 있습니다. 회사의 연결실체의 위험관리부서 및 기타 위험관리정책에는 당기 중 중요한 변동 사항이 없습니다.

### 나. 주요 재무위험

#### (1) 시장위험

##### ① 외환위험

당사의 경영진은 기능통화에 대한 외환위험을 관리하도록 하는 정책을 수립하고 있습니다. 외환위험은 미래 예상거래 및 인식된 자산부채가 기능통화 외의 통화로 표시될 때 발생하고 있습니다. 환율의 변동은 외화환산손익을 통해 당사의 세전손익에 영향을 미칩니다.

##### ② 가격위험

당사는 재무상태표상 공정가치측정금융자산으로 분류되는 당사 보유 지분증권의 가격위험에 노출되어 있습니다. 당사가 보유하고 있는 주식은 모두 비상장주식입니다. 공정가치측정금융자산으로 분류된 지분증권에 대한 손익의 결과로 자본이 증가 또는 감소될 수 있습니다.

##### ③ 이자율위험

이자율위험은 미래 시장이자율 변동에 따라 변동금리부 차입금에서 발생하는 이자비용이 변동될 위험으로서 당사는 보유중인 변동금리부 단기차입금으로 인하여 이자율위험에 노출되어 있으며, 이자율 변동으로 인한 불확실성과 금융비용의 최소화를 위한 정책을 수립 및 운영하고 있습니다.

#### (2) 신용위험

신용위험은 보유하고 있는 수취채권 및 거래처에 대한 신용위험뿐 아니라 현금및현금성자산, 은행 및 금융기관 예치금으로부터 발생하고 있습니다. 거래처의 경우 독립



적으로 신용평가를 받는다면 평가된 신용등급이 사용되며, 독립적인 신용등급이 없는 경우에는 고객의 재무상태, 과거경험 등 기타 요소들을 고려하여 신용을 평가하게 됩니다. 개별적인 위험 한도는 이사회가 정한 한도에 따라 내부 또는 외부적으로 결정된 신용등급을 바탕으로 결정됩니다. 신용한도의 사용여부는 정기적으로 검토되고 있습니다. 재원생에 대한 매출은 현금 또는 주요 신용카드로 처리됩니다.

### (3) 유동성 위험

당사의 재무관리부문은 향후 현금흐름을 예측하여 자금관리계획을 수립하고 있습니다. 이 자금관리계획에는 단기적인 계획 뿐만 아니라 중장기적인 계획을 포함하며 영업자금 수요를 예측하고 이에 따른 자금 조달 계획을 수립하는 등의 활동이 수행됩니다. 당사의 경영진은 현재 영업활동현금흐름이 충분하며 추가적인 차입능력을 보유하고 있어서 당사가 보유한 금융부채를 향후 상환가능하다고 판단하고 있습니다.

### 다. 자본관리

자본관리의 주목적은 연결실체의 영업활동을 유지하고 주주 가치를 극대화하고 높은 신용등급과 건전한 자본 비율을 유지하기 위한 것입니다. 회사는 자본구조를 경제환경의 변화에 따라 수정하고 있으며, 이를 위하여 배당정책을 수정하거나 자본감소 혹은 신주 발행을 검토하도록 하고 있습니다. 한편, 당기 중 자본관리의 목적, 정책 및 절차에 대한 중요한 변동 사항은 없습니다.

구분(연결 기준)	제21기(2022년 말)	제20기(2021년 말)
유동비율	55.4%	103.3%
부채비율	377.8%	123.1%

## 6. 주요계약 및 연구개발활동

### 가. 경영상의 주요 계약

사업부문/법인	항 목	내 용
(주)크레버스	계약상대방	(주)씨엠에스에듀
	계약내용	흡수합병 결의
	체결일자	2022.11.29
(주)크레버스	계약상대방	(주)씨엠에스에듀
	계약내용	흡수합병 승인
	체결일자	2022.01.28
(주)청담미디어	계약상대방	에스앤에스 링크 뉴패스웨이 아이피 투자조합
	계약내용	전환상환우선주 인수계약
	체결일자	2022.08.22

※(주)청담러닝(KS 096240)과 (주)씨엠에스에듀(KS 225330)의 양사는 2022년 3월 1일 합병되었으며, (주)청담러닝의 상호는 (주)크레버스로 변경되었습니다. 자세한 내용은 기 공시된 증권신고서(2021.12.22) 및 투자설명서(2022.01.03)를 참고하시기 바랍니다.

### 나. 연구개발 활동

#### (1) 연구개발 조직 개요

당사는 교육콘텐츠 및 관련기술의 개발, 원활한 사업운영을 위해 다양한 연구 개발 조직을 운영하고 있습니다.

Content Div.



IT Div.



Coding Div.

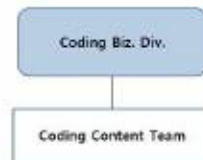

(주)크레버스\_연구개발조직도\_20221231

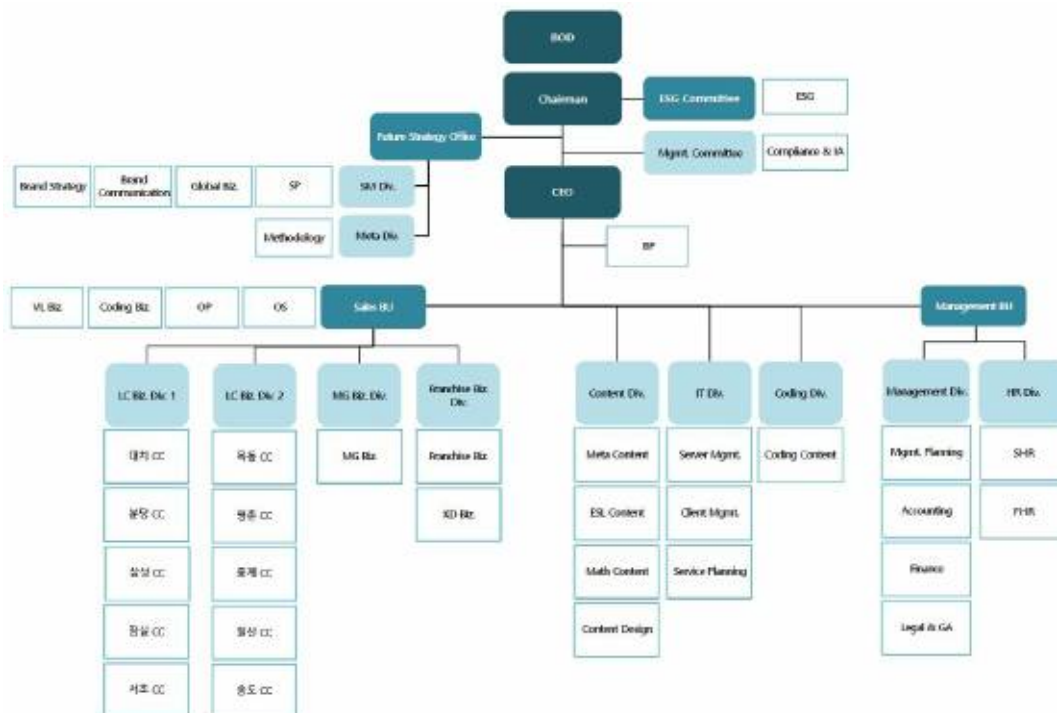

(주)크레버스\_전사조직도\_20221231

## (2) 연구개발 비용

(단위 : 천원)

과 목		2022년	2021년	2020년
원 재 료 비		-	-	-
인 건 비		1,359,333	212,786	222,171
감 가 상 각 비		-	-	-
위 탁 용 역 비		5,919,724	3,489,930	2,356,938
기 타		-	-	-
연구개발비용 계		7,279,057	3,702,716	2,579,109
회계처리	판매비와 관리비	4,955,182	3,702,716	2,579,109
	제조경비	-	-	-
	개발비(무형자산)	2,323,876	-	-
연구개발비 / 매출액 비율 [연구개발비용 계 ÷ 당기매출액 × 100]		3.82%	3.35%	2.80%

※ 위 연구개발비용은 2022년말 별도재무제표 기준입니다.

## 다. 연구개발실적

[현재 진행중인 프로젝트]

사업부문	연구과제	개발기간	연구내용	비고
META Contents Team	크레버스 키즈 KIDS Finance	'22년03월~진행중	iGARTEN i-learning 7-9세 기획/개발 '23년 9월 오픈 예정	개발중
	MT 문제은행 도입	'22년10월~진행중	교과수학 문제은행 도입 : 기획 완료 / 개발 진행중	개발중
	MT 과제제출 일원화 Thinking MeMe 기능개선	'22년10월~진행중	PCL내 과제 제출 기능 도입, Thinking MeMe 내 과제, 복습 영상, 첨삭 확인 기능 추가	개발중
	BOUNCY Project Tool 신규 오픈	'22년10월~진행중	3개 툴 병합기 오픈 예정, 1개 툴 여름학기 오픈예정	개발중
ESL Contents Team	청담 Master 5.0 커리큘럼	'21년06월~진행중	[청담어학원] 신규 마스터 프로그램 40종 개발	개발중
	iGARTEN_LK 커리큘럼 초등부 개발	'22년06월~진행중	[아이가르텐] 초등부 2학년 교재 2종 12권 개발	개발중
	iGARTEN CK 커리큘럼 CK ESL & Media Creation	'22년08월~진행중	[아이가르텐] 유치부 7세 영어/미디어프로젝트 프로그램 교재 4종 48권 및 애니메이션 48개 개발	개발중
	iGARTEN CK 커리큘럼 CK Finance	'22년08월~진행중	[아이가르텐] 유치부 6세/7세 인성/경제관념 프로그램 콘텐츠 개발	개발중
Math Contents Team	알고마임	'21년01월~진행중	[CMS영재교육센터/씨큐브코딩] 사고력 수학과 코딩의 융복합 프로그램	개발중
	교과 중심형 사고력 수학 M	'21년11월~진행중	[CMS영재교육센터] 문제해결력과 사고력을 향상시키는 초등 교과중심형 심화서	개발중
	크레버스 키즈 수리 사고력	'22년03월~진행중	[Creverse KIDS] 유아 알고리즘적 사고 역량 강화 수리 사고력	개발중
	모듈형 사고력 수학	'22년05월~진행중	[CMS영재교육센터] 사고지표에 따른 영역별 모듈형 수리 사고력 프로그램	개발중
	뉴매쓰(NEW MATH)	'22년09월~진행중	시뮬레이터 기반의 벡터원리탐구 발견 수리 프로그램	개발중
Coding Contents	MP	'21년04월~진행중	M 교육용 하드웨어 마이크로비트를 이용하여 피지컬 컴퓨팅의 기초를 다지는 하드웨어 메이킹 입문 프로젝트 기반 교재 개발	개발중
	MP <개정>	'22년03월~진행중	M1앱 인벤터를 이용하여 다양한 모바일 앱을 제작하는 능력을 길러주는 교재 개정	개발중
	CK Coding	'22년03월~진행중	로봇 교구를 이용하여 스토리 안에서의 문제를 해결하는 방식으로 컴퓨팅 사고력을 길러주는 영어 유아 코딩 교재 개발	개발중

사업부문	연구과제	개발기간	연구내용	비고
Team	CD <개정>	'22년04월~진행중	C1 C언어의 기초 문법을 배우는 교재 개정	개발중
	CA(codeAlive)	'22년11월~진행중	"플레이 파이썬" 학생 대상의 라이트한 파이썬 기초 문법 과정, "노코드 데이터 분석" 코드를 작성하지 않고 배울 수 있는 노코드 방식의 데이터 분석 개념 학습 과정	개발중

### [최근 5년간 완료된 주요 프로젝트]

사업부문	연구과제	개발기간	연구내용	비고
META Contents Team	청담 4.0 Learning Portal & i-Learning	'18년03월~'18년11월	[청담어학원] Learning Portal 개발, i-Learning 학습 컴포넌트 N-Screen 전환 및 청담 Buff app	상품화
	실시간 G-check 청학 프로그램	'19년01월~'19년06월	[청담어학원/April 어학원] 실시간 자동 문법 청학 시스템 구축	상품화
	April 3.0	'19년05월~'20년03월	[April 어학원] Learning Portal & i-Learning N-Screen개발, AR Learning APP 2종	상품화
	April 3.0 글로벌	'19년05월~'20년03월	GV April Learning Portal & i-Learning N-Screen개발, AR Learning APP 2종 APAX GV April Learning Portal & i-Learning N-Screen개발, AR Learning APP 2종	상품화
	청담 e-Library	'19년09월~'20년03월	[청담어학원/April어학원/아이가르텐어학원] e-Library Web/App 커스터마이징 개발 및 청담러닝 보유 도서 e-Book 제작	상품화
	Page by Page 런칭	'20년01월~'20년11월	[페이지바이페이지] 러닝포탈/i-Learning 서비스 제공 (Web, Tablet App)	상품화
	iG 2.0 Learning Portal	'20년06월~'21년03월	[아이가르텐 어학원] 러닝포탈 서비스 제공 (web)	상품화
	Bouncy	'21년03월~'22년08월	[Bouncy] Bouncy Learning Portal(Web) 개발, Mobile apps 3종 개발, 및 B201/B202/B301/B302/B303 레벨 론칭	상품화
	CMS 사교력 수학 i-Learning	'21년08월~'22년03월	[CMS 영재교육센터] 온라인 학습을 위한 Learning Portal 사이트 구축, 과제 평가 시스템 및 온라인 청학 도구 개발, 스마트펜 도입 및 과제 제출 도우미 앱 Thinking MeM e AR Learning, 수학일기 기획/개발, Tablet 버전 오픈	상품화
	Ellagator App	'21년03월~'21년09월	Story+음악+영상 결합된 미디어 콘텐츠 기반으로 Storytelling 역량을 향상시키는 영어 교육앱 기획 및 개발	상품화
	NOISY Learning Portal_Balancing	'22년03월~'22년08월	[Noisy] BOUNCY 와 balancing을 맞추기 위한 NOISY Learning Portal 1차 범위 오픈, Social 기능 및 Point system 기획/개발	상품화
	청담 5.0	'22년03월~'22년09월	[청담어학원] 청담 5.0 러닝포탈 개편 및 디지털포드폴리오 톨 기획/개발	상품화
	April Renewal(Meta-learning)	'22년09월~'22년12월	Seedbed2-Spout3 April i-Learning 리뉴얼: META-learning 오픈	상품화
ESL Contents Team	청담 4.0	'19년03월~'19년05월	[청담어학원] 청담 4.0 학부모/강사 전용 Learning Portal, 모바일 웹 기획 및 개발	상품화
	i-Garten Global 2.0 커리큘럼	'19년03월~'20년08월	[중국어양립자사] 카이툰 9개 레벨(3년 사용) 커리큘럼 개발: Phonics 교과 연계, Conversation 교재 6권 및 동영상 96편/스마트클래스 48개 레슨, i-Project의 AR Storybook 9권 및 AR Sing & Dance App 9개, 스토리 Role-play 크로마키 9개, AR 및 VR 기술과 결합한 Virtual Trip 9개	상품화
	i-Garten Global 2.0 커리큘럼 국내 런칭	'19년07월~'20년11월	[아이가르텐어학원] 글로벌용 5개 레벨 국내 적용: 교재 5권 및 AR/VR 프로그램 5개 주제, 유치부 6개 레벨의 2학기용 숙제노트 개발(6권)	상품화
	April 3.0 국내 커리큘럼 개편 및 해외용 커리큘럼	'19년11월~'20년05월	[April 어학원] April 3.0 국내용 커리큘럼 개편 및 해외용 커리큘럼 개발	상품화
	i-Garten 2.0 LGU+ 아이들나라 시즌 2	'21년02월~'21년11월	국내 IPTV 콘텐츠 개발-교재 12권 및 영상 95편 제작	상품화
	i-Garten 2.0 커리큘럼 초등레벨 (i-Master)	'21년03월~'22년03월	[아이가르텐 어학원] 초등학교 1학년 1개 레벨 교재 6권 및 스마트 클래스 개발	상품화
	Bouncy 커리큘럼(B200 & B300)	'21년11월~'22년03월	[Bouncy] 초등용 원격학원(VLC) 4개 레벨 Track A 개발	상품화
	청담 Master 5.0 커리큘럼	'21년06월~'22년03월	[청담어학원] 신규 마스터 프로그램 4종 개발	상품화
	청담 5.0 Track A 커리큘럼	'21년06월~'22년03월	[청담어학원] C1/C2 업데이트	상품화
	Bouncy 커리큘럼(B200 & B300)	'22년01월~'22년05월	[Bouncy] 초등용 원격학원(VLC) 5개 레벨 Track B 개발	상품화
	청담 Master 5.0 커리큘럼	'21년11월~'22년05월	[청담어학원] 신규 마스터 프로그램 9종 개발	상품화
	청담 5.0 Track B 커리큘럼	'21년11월~'22년05월	[청담어학원] A2/V1 업데이트	상품화
	청담 Master 5.0 커리큘럼	'22년03월~'22년09월	[청담어학원] 신규 마스터 프로그램 10종 개발	상품화
	Bouncy 커리큘럼 (B102 & B200 & B300)	'22년06월~'22년09월	[Bouncy] 초등용 원격학원(VLC) 2개 레벨 Track A 개발	상품화
	청담 Master 5.0 커리큘럼	'22년07월~'22년12월	[청담어학원] 신규 마스터 프로그램 6종 개발	상품화
	Bouncy 커리큘럼(B102)	'22년07월~'22년12월	[Bouncy] 초등용 원격학원(VLC) 1개 레벨 Track B 개발	상품화
	생각하는 IG(중국 수출용)	'17년03월~'18년03월	[CMS 영재교육센터] 사교력수학 프로그램 개정 및 현지화	상품화

사업부문	연구과제	개발기간	연구내용	비고
Math Contents Team	영재교육원대비	'17년03월~'17년08월	[CMS 영재관] 특강 - 영재교육원 대비 Basic(M), Final(M)	상품화
	온라인 사고력 입학고사(CTT)	'15년05월~'18년04월	[CMS 영재교육센터] 사고력 평가 시스템 구축, 문항 및 분석을 개발	상품화
	B형 과제	'18년03월~'18년05월	[CMS 영재교육센터] B형과제 리뉴얼	상품화
	비상하는BLACKHOLE(중국 수출용)	'17년11월~'18년05월	[CMS 영재교육센터] 사고력수학 프로그램 개정 및 현지화	상품화
	대학부설 영재교육원 대비	'18년04월~'18년07월	[CMS 영재교육센터] 대학부설 영재교육원 대비 (Basic 1~3, Final)	상품화
	창의 융합 사고력 HOLA(올라)	'18년06월~'18년12월	[CMS 영재교육센터] 창의 융합 사고력 방학 특강용 교재	상품화
	NEW 생각하는 IG	'19년08월~'20년11월	[CMS 영재교육센터] 예비 초등 사고력 프로그램, 활동기반 학습맞춤형 수업교재	상품화
	HOLA(올라) 라이트	'20년05월~'20년10월	[CMS 영재교육센터] 창의 융합 사고력 수학 기본서	상품화
	WHY-G	'21년01월~'21년05월	[CMS 영재교육센터] 융합사고력수학 프로그램	상품화
	블렌디드 러닝	'21년06월~'21년07월	[CMS 영재교육센터] 온라인 사고력 홈러닝 프로그램	보류
	HOLA(올라) 주니어	'21년01월~'21년07월	[CMS 영재교육센터] 저학년 창의융합 사고력 교재	상품화
	생각하는 연산북	'21년09월~'21년12월	[CMS 영재교육센터] 초등 연산 프로그램	상품화
	WHY(개정판3)	'21년 2월~'21년12월	[CMS 영재교육센터] 융합사고력수학 프로그램	상품화
Coding Contents Team	OD	'18년03월~'20년11월	P1/P2/PA 파이썬 기본 문법 초/중급 교재, 데이터 과학 프로젝트 기반 교재	상품화
		'18년12월~'19년08월	유니티 게임 엔진과 C# 코딩을 통해 3차원 게임, VR/AR 제작 경험하는 교재	상품화
		'19년02월~'19년07월	AR C언어를 이용한 아두이노 프로그래밍 프로젝트 기반 교재	상품화
		'19년04월~'19년11월	M1 자바를 이용하여 안드로이드 OS 기반 모바일 앱을 만드는 프로젝트 기반 교재	상품화
		'19년08월~'19년11월	CA C언어를 이용하여 콘솔 게임을 만드는 프로젝트 기반 교재	상품화
		'19년12월~'20년08월	RA 파이썬 프로그래밍을 통해 라즈베리파이 프로젝트 기반 교재	상품화
	MP	'18년12월~'19년07월	M1/M2 앱 인벤터를 이용한 모바일앱과 게임 프로젝트 I 스크래치를 이용한 아이팝콘 프로젝트	상품화
	DA	'18년12월~'20년02월	U1/U2 언플러그드로 배우는 컴퓨팅 사고력 S1/S2/SA 스크래치를 이용한 퍼스트코딩	상품화
	CA(codeAlive)	'20년06월~'21년05월	BA1/BA2 유니티 기반 인터랙티브 코딩 교육 플랫폼 상의 파이썬 언어 교육 콘텐츠 기획 및 개발	상품화
		'21년06월~'22년02월	AI1/AI2 유니티 기반 인터랙티브 코딩 교육 플랫폼 상의 파이썬 언어를 이용한 인공지능 교육 콘텐츠 기획 및 개발	상품화
		'22년10월~'22년11월	"메타버스 파이썬" 원데이 코딩 캠프용으로 만든 학생 대상의 파이썬 기초문법 과정	상품화
		'22년10월~'22년11월	"플레이 파이썬 퀵 스타트" 데이터 분석 학습을 위한 성인 대상 파이썬 기초문법 과정	상품화
	CF	'20년09월~'21년02월	AP1 구글 어시스턴트 API를 이용하여 AI 스피커를 만들고 스마트홈을 구성해보는 프로젝트 기반 교재	상품화
	AI	'20년09월~'21년04월	E1 파이썬을 이용하여 데이터 분석 및 시각화를 수행하는 프로젝트 기반 교재	상품화
		'20년01월~'21년04월	A2 앱 인벤터를 이용하여 인공지능 앱을 제작하는 프로젝트 기반 교재	상품화
		'20년01월~'21년04월	A1 스크래치를 이용하여 머신러닝과 인공지능의 개념을 배우는 프로젝트 기반 교재	상품화

## 7. 기타 참고사항

### 가. 지적재산권 현황

2022년 12월 31일 현재 당사가 보유하고 있는 지적재산권은 총 1,053건으로, 상표권 종류별 842건, 특허권 18건, 디자인권 1건, 저작권 191건, 라이선스상표 1건 입니다.

상표권	특허권	디자인권	저작권	라이선스상표	합계
842	18	1	191	1	1,053

### 나. 시장 여건 및 영업의 개황 등

당사의 주요 사업부문을 매출기준으로 분류할 경우, 크게 언어(영어) 교육부문과 수리/컴퓨팅 교육부문, 기타사업부문으로 분류할 수 있습니다. 다만 각각의 부문이 속해있는 시장이 모두 '교육산업'으로 동일한 관계로, 산업내에서 세분화하여 학원사업과 원격학원사업으로 작성되었습니다.

#### [학원사업]

##### (1) 산업의 특성과 성장성

당사가 제공하는 교육서비스는 크게 교육 산업에 속하며, 공교육 외에 이루어지는 모든 교육활동 중 학원, 과외, 인터넷 강의 등이 이에 속합니다. 1960년대부터 명문 중학교 진학에 대한 관심이 많아지면서 교육 산업이 성장하기 시작하였습니다. 2010년대까지는 대입을 위한 사교육이 대부분이었지만, 최근 들어서는 성인과 유아를 위한 분야로도 점차 확산되면서 현재 국내사교육 참여율은 약 76%에 이릅니다.

이와 더불어, 외동 자녀가 보편화되고 교육에 대한 인식이 전반적으로 높아지며, 프리미엄 교육을 선호하는 분위기가 시장 확대의 추진력이 되고 있습니다. 자신에게 아낌없이 투자하는 MZ세대의 성향은 자녀를 위한 소비에도 고스란히 반영되며 '골드키즈'를 겨냥한 마케팅이 확산하고 있습니다. 따라서 향후에도 당사가 제공하고 있는 프리미엄 교육에 대한 수요 역시 줄어들지 않을 것으로 전망됩니다.

또한, 세계는 포스트 코로나 시대를 지나 엔데믹 시점을 향해 가고 있습니다. 코로나 19(COVID-19) 이전 인터넷 강의의 형태에서 시작한 '이러닝'은 '온라인 개학'과 함께 비대면 교육 산업 활성화 필요성에 대한 사회적 공감대를 형성했고, 에듀테크와 접목을 통해 트렌드 변화를 불러왔습니다. 이에 발 맞춰 국내 교육 기업들도 자사만

의 특화된 비대면 교육 서비스를 기반으로 글로벌 교육 시장 진출에 박차를 가하고 있습니다.

현 시대의 교육 수요자인 알파세대는 디지털 환경에 익숙한 세대로 모바일을 우선적으로 사용하며, 비대면 시장에서 강력한 소비주체로 부상하고 있습니다. 이에 따라, 당사가 제공하는 원격 학원에 대한 수요도 계속해서 증가할 것으로 예상됩니다.

## (2) 국내외 시장여건

2021년 초중고 학생 1인당 사교육비는 36만 7천원으로 통계 집계 이래 최고치를 기록하였습니다. 서울시 교육청의 <서울시 초중고교 학부모의 가정 내 원격교육 대응 현황 및 자녀의 학습 실태 조사 연구 용역 보고서>에 따르면, 서울시 초등학생 월평균 사교육비는 52.2만 원에서 올해 56.4만 원으로 18% 이상 증가했으며, 이는 코로나 발생 이후 자녀의 학습 결손을 우려하여 사교육을 늘리고 있기 때문이라는 분석이 나오고 있습니다. 월평균 소득 최고 구간인 800만 원 이상 가정에서는 학생 1인당 사교육비로 평균 50만 4,000원을 지출해 소득 최저 구간인 가구(평균 9.9만원)와 약 5.1배의 차이를 보이는 등 소득별 교육 양극화 현상이 더욱 심해졌습니다. 이에 따라, 당사가 제공하고 있는 프리미엄 교육에 대한 수요도 지속될 것으로 전망됩니다.

정부가 '초중등 SW/AI 교육 강화'를 국정과제로 삼은 만큼 2022 개정교육과정에는 정보교육 시수 확대 등의 내용이 담겨 발표됨을 시작으로 AI 교육에 대한 새로운 수요가 예상되고 있습니다. 정부는 2027년까지 AI영재고 설립을 추진하고 있으며, 현재 8개 영재학교에 더해 광주 GIST 부설 인공지능(AI) 영재학교와 충북 카이스트 부설 AI 바이오영재학교 2곳을 2027년 개교 목표로 하고있어 초중등 영재학교 입시 교육시장이 한 단계 확대되는 새로운 전기를 맞이할 것으로 예상됩니다.

대부분의 교육업체들이 교육정책 변화에 따른 부정적인 영향을 받는데 비해, 당사는 정부가 추진 중인 미래 교육정책과 그 맥락을 함께하며 동반 성장하고 있습니다. 언어-예술-사고의 연계를 통해 문해력을 키우고 사고의 토대가 되는 언어교육, 배움을 즐기는 수학교육, 미래 국가경쟁력 강화를 위한 영재교육, 4차 산업혁명을 준비하는 코딩교육, 이를 토대로 융합인재를 양성하는 것은 국가차원에서 높은 관심을 두고있는 핵심 과제입니다.



### (3) 영업의 개황

당사는 유아부터 고등학생까지를 대상으로 하며, 프리미엄 영어 사고력, 'April어학원, 청담어학원, iGARTEN(아이가르텐)'과 프리미엄 수리 사고력 'CMS 영재교육센터(사고력관), CMS 영재관', 컴퓨팅 사고력 '씨큐브코딩'까지 다양한 브랜드를 직영 및 가맹 형태로 운영하고 있습니다.

당사는 프리미엄 영어 및 수학 사고력 교육 선도업체로서 높은 브랜드 가치를 지니고 있으며, 당사 연구소에서 직접 개발한 프로그램과 콘텐츠, 강사 네트워크 등의 자산을 보유하고 있는 점이 가장 큰 경쟁우위라고 할 수 있습니다. 뿐만 아니라, 당사 연구소에서는 자체 IT 기술력과 콘텐츠 개발을 통해 교실-온라인 학습을 유기적으로 연계한 Blended Learning을 제공하고 있으며, 버추얼 러닝 클래스를 원격학원 형태로 구현하여 에듀테크 선두업체로서의 위치를 확고히 하고 있습니다.

또한, 과거 주입식 위주의 교육보다 실용 위주의 교육에 대한 수요 증가는 사고력과 편더멘탈 교육을 지향하는 당사 프로그램의 경쟁력을 더욱 더 확고히 해주고 있습니다. April어학원은 '대한민국 하이스트 브랜드' 초등영어교육 부문 10년 연속 1위 및 '대한민국 브랜드스타' 9년 연속 1위에, 청담어학원은 '프리미엄 브랜드 지수' 14년 연속 1위, 아이가르텐은 '하이스트 브랜드' 유아영어교육부문 6년 연속 1위 및 '대한민국 브랜드스타' 5년 연속 1위에 선정되며 브랜드 파워를 끊임없이 입증해 왔습니다. 크레버스 영재관은 2023학년도 영재학교 합격자 301명을 배출하였으며, 이는 합격자 전체의 38.1%, 상위 3개 영재학교 합격생의 48.9%를 차지합니다. 이외에도 2022 한국 중학생 물리 화학 대회, 2022 소프트웨어 대회에서도 다수의 수상자와 합격자를 배출하며, 국가 미래 발전을 위한 과제인 영재 발굴과 육성에 끊임없이 이바지하고 있습니다.

당사의 브랜드는 커리큘럼의 탁월함과 지속적인 성장성을 인정받았으며, '크레버스'라는 새로운 이름으로 국내 대표 교육 브랜드로서의 입지를 견고히 해오고 있습니다.

#### [브랜드별 상세]

청담어학원
청담어학원은 프로젝트 수업(PBL)을 기반으로 융합사고력과 글로벌 소통 능력을 강화함

청담어학원
<p>니다. 이러한 학습목표를 더욱 효과적으로 달성하기 위해 미래 비전을 밝히는 메가 트렌드의 강화, 청담 5.0을 2022년 기획 및 론칭했습니다. 청담 5.0의 최상위 프로그램인 Master 5.0은 다양한 메가 트렌드와 실전 프로젝트 경험으로 미래 비전을 밝혀줍니다.</p> <p>글로벌 이슈의 토론과 융복합 프로젝트, 비판적 문제해결 훈련으로 완성하는 ESL 학습으로 사고력과 언어 기술을 동시에 습득할 수 있습니다. 또한, 다양한 토픽을 기반으로 융합 프로젝트를 통해 문제 해결력을 강화하고, 사회, 과학, 예술 등 다양한 토픽의 비판적 이해를 통해 문해력을 향상시킵니다.</p> <p>동일한 토픽을 중심으로 Smart Textbook을 활용한 교실 학습(c-Learning)과 독자 학습(i-Learning)이 유기적으로 연결된 Blended Learning 시스템으로 에듀테크와 소셜 러닝을 활용한 스마트러닝 플랫폼이 학습효과를 극대화합니다.</p>

April어학원
<p>April어학원은 통합교과 커리큘럼과 사고도구를 활용한 예술형 프로젝트로 시작하는 ESL 학습으로 한, 미, 중, 일 초등 교과, 공통 주제를 기반으로 통합 교과 커리큘럼을 구성해 언어역량을 강화하고, 다양한 아트 및 서체가 담긴 미술관 콘셉트의 Textbook을 활용합니다. 그리고 이미지와 스토리를 활용한 다양한 독후활동으로 배경지식을 습득하고, 미디어 결과물을 만드는 프로젝트 활동을 통해, 융합능력, 표현력, 창의사고력을 향상시킵니다.</p> <p>Creative Learning은 통합교과 기반의 언어학습과 다독을 통해 습득한 지식을 활용하여, 문제해결 및 융합적인 결과물을 만들어 표현하는 프로젝트 활동으로 융합적인 결과물을 만듭니다. 또한, 교실-온라인 학습을 유기적으로 연계한 Blended Learning을 통해 수업 참여도를 높이고 동일, 유사 주제 연계로 문해력과 상상력을 향상시킵니다.</p>

아이가르텐
<p>아이가르텐은 인지, 융합, 소통의 3차원 학습을 시도합니다.</p> <p>영어, 수학, 코딩, 금융 문해력을 개발하고, 이미지를 매개로 상상력을 키우며, 자기를 찾아가는 서사력을 함양하여 4차 산업혁명 융합인재로 성장시키는 것을 목표로 합니다. 일상 회화를 통한 학습의 맥락화, 월 주제 및 빅히스토리 와 연계된 worldplay 가상프로젝트, short-form animation에 기반한 미디어 프로젝트를 기반으로 다양한 프로그램을 제공합니다.</p>

CMS 영재교육센터(사고력관)
<p>CMS 영재교육센터는 소크라테스식 발문과 토론식 수업을 통한 수리 사고력 전문 브랜</p>

### CMS 영재교육센터(사고력관)

드로 소크라테스가 발문을 통해 제자들이 진리를 깨우치도록 도왔듯이, 발문을 통해 우리 아이들이 스스로 문제를 해결할 수 있도록 이끅니다. 300여 가지 수학 주제로 수학적 호기심을 확장시키고, 발문법에 기초한 발견학습으로 자기주도 학습의 기틀을 마련합니다. 또한, 추론능력과 창의적 문제 해결력을 강화하고, 자유로운 토론 수업으로 협업 및 의사소통 능력을 향상시킵니다.

CMS 영재교육센터는 2022년, 교실-온라인 학습을 유기적으로 연계한 i-Learning을 출시하여 자기주도학습을 강화하였으며, 최근에는 문제은행 콘텐츠와 서비스를 보강한 i-Learning 2.0을 선보였습니다.

### CMS 영재관

CMS 영재관은 개인별 목표와 수준에 따라 차별화된 수학, 과학 프로그램과 콘텐츠로 최고의 성과를 이끌어냅니다.

CMS영재교육센터, April 어학원 등에서 쌓은 사고력을 확장하는 맞춤형 프로그램으로, 학생 맞춤형 커리큘럼과 관리 시스템 등 최적의 교육 환경을 제공합니다. 그리고, 영재학교, 특목고, 올림피아드, 속진 등의 전문 강사가 학습, 입시를 밀착 관리하며, 같은 목표를 가진 학생들이 정보와 지식을 공유하며 성장하는 또래 네트워크가 활성화되어 있습니다.

그 밖에도, 고교 입학 전 수학 로드맵을 완성하고 고교학점제를 대비하여 대입 성공을 위한 교과 브랜드 '매솔로지(MATHOLOGY)'를 신규로 런칭했습니다.

### 씨큐브코딩

씨큐브코딩은 창의력과 상상력, 문제 해결력, 창의적 알고리즘을 만드는 능력을 갖춘 ICT 융합인재를 키웁니다.

최근 세계적으로 확산되고 있는 코딩(Coding) 교육 시장의 성장을 예측하고, 초등 SW 사고력 프로그램<ICT ConFUS, '14년 출시>을 경쟁사들보다 2년 이상 빠르게 출시하여 시장 우위를 확보했습니다. 이미 시장에 보편화된 체험 실습 수준의 콘텐츠가 아닌 융합 학문으로 접근할 수 있는 정규교육과정과 전문 교재를 갖추었다는 점에서 관련 교육 분야에서 높은 성장 잠재력을 보유했습니다.

씨큐브코딩은 알고리즘을 스스로 도출할 수 있는 힘을 키워주고, 토론과 협업을 통해 아이디어를 융합하고 해결책을 찾으며 문제 해결력을 향상시킵니다. 그리고 이를 직접 만들어보는 창작공간, '씨큐브 스페이스' 또한 제공하고 있습니다.

#### 씨큐브코딩

또한, 2020년 12월, 글로벌 3D 개발 플랫폼 기업 유니티(Unity) 테크놀로지스와의 파트너십을 통해 실시간 인터랙티브 코딩교육 플랫폼 '코드얼라이브(codeAlive)'를 정식 출시하였습니다. 코드얼라이브는 유니티 엔진 기반의 코딩교육 플랫폼으로, 작성한 코드에 따라 실시간으로 반응하는 오브젝트를 통해 몰입 경험을 극대화해 파이썬(Python) 언어를 효율적으로 배울수 있는 점이 특징입니다.

#### (4) 당기 중 추진하였거나 향후 추진하려는 사업

##### [i-Learning 2.0 & META Learning]

당사는 3월, 기존 청담어학원과 April 어학원에서 사용되던 i-Learning을 CMS 영재교육센터(사고력관)에 확대 도입하여 봄학기부터 운영 중입니다. 아이러닝은 자기주도학습 강화 서비스로 맞춤형 학습 영상, 스마트 과제 시스템, 디지털 퍼즐, 다양한 학습 결과 분석 등을 제공하며, 전용 스마트 학습 앱과 스마트 펜을 이용하여 손쉽게 과제를 제출하고 선생님은 음성/이미지 등 다양한 방식으로 첨삭하는 서비스입니다. 아이러닝은 과제 피드백 시간을 단축하고 온오프라인 학습이 선순환하여 오프라인 수업에서 학습한 내용을 온라인에서 콘텐츠를 활용하여 더 효과적으로 이해할 수 있다는 장점이 있습니다.

12월에는 기존 i-Learning에서 고도화된 META-Learning을 April 어학원에서 선보였습니다. Virtual Teacher와 대화하듯 상호작용하며 쌍방향 학습을 통해 예습을 진행하고, 수업 후에는 메타버스 공간에서 자신의 행성과 아바타를 꾸미고, 창작물을 공유하는 소셜 활동 플랫폼을 제공하고 있으며, CMS 영재교육센터에서도 문제은행이 도입된 i-Learning 2.0을 새롭게 선보였습니다.

##### [STEM 유학 프로그램]

상반기, STEM 유학 프로그램 'Global STEAM Track'을 출시했습니다. Global STEAM Track은 글로벌 융합 인재 역량 양성을 위한 학교 연계, 유학 컨설팅 프로그램으로, 크레비스에 재원 중인 최상위 학생을 대상으로 진행됩니다. 국내를 넘어 해외에서 미국 STEAM 중, 고교 준비부터 입학까지의 과정을 컨설팅합니다. BASIS Independent Schools와 파트너십을 맺고, 학생 목표에 맞는 최상위 학교를 선정해 맞춤형 진로를 설계할 계획이며, 학생 개인의 성향 등을 분석 후 이를 바탕으로 컨설팅, 지원서 작성, 에세이 지도 및 첨삭, 추천서 등 제반 준비사항도 지원할 예정입니다.

##### [학원 사업 부문]

코로나19(COVID-19)로 인한 사회적 거리두기의 완화에 따라, 오프라인 시장의 회복이 예상됩니다. 당사는 이에 따라, 오프라인 교육 수요를 반영하여 가맹 중심의 추가 출점 등을 계획하고 있습니다. 올해에도 연간 10개 이상의 직, 가맹 센터를 오픈 하였으며, 2023년 봄학기에만 성남, 김포, 용인 등 10개 이상의 센터 오픈이 확정되었습니다. 회사의

핵심 사업인 가명학원 사업을 중심으로 견고한 성장이 예상되며, 당사는 오프라인 학원 사업 부문과 온라인 학원사업 부문의 시너지 효과를 극대화하기 위한 서비스도 계속해서 선보일 예정입니다.

## **[원격학원사업부문]**

### **(1) 산업의 특성과 성장성**

원격 교육이란 교수자와 학습자가 직접 대면하지 않고 오디오, 비디오, 통신망 등을 매개로하는 형태의 교육으로, 시간적/공간적 제약을 받지 않고 원하는 시간에 원하는 장소에서 학습할 수 있다는 장점을 가지고 있습니다.

인터넷 정보통신기술의 발달 및 다양한 개인 모바일 디바이스의 상용화로 교육산업의 패러다임이 변화하면서 원격교육 산업의 시장규모는 점점 더 확대되고 있습니다. 실제로 코로나 팬데믹을 겪으며 많은 교육 회사들이 원격 교육 사업을 시도했고, 지금은 이에 성공한 회사들이 시장을 선점하고 있습니다.

스마트 TV, 태블릿 PC, 스마트폰 등 홈 디바이스 및 다양한 모바일 디바이스의 출시와 보급 확대, IT 기술의 진화, 국내외 정부의 디지털 교과서 도입 계획에 따라 다양한 형태로 콘텐츠와 IT 기술의 접목이 시도되고, 이에 따라 기존 교육산업 내에 존재하지 않았던 새로운 시장 및 새로운 세대의 비대면 교육 수요가 창출되고 있습니다. 따라서 원격교육 산업의 성장성은 기존 교육산업의 성장률을 크게 상회할 것으로 전망됩니다.

### **(2) 국내외 시장여건**

세계는 포스트 코로나 시대를 지나 엔데믹 시점을 향해 가고 있습니다. 코로나19(COVID-19) 이전 인터넷 강의 형태에서 시작한 '이러닝'은 '온라인 개학'과 함께 비대면 교육 산업 활성화 필요성에 대한 사회적 공감대를 형성했고, 에듀테크와 접목을 통해 트렌드 변화를 불러왔습니다. 이에 발 맞춰 국내 교육 기업들도 자사만의 특화된 비대면 교육 서비스를 기반으로 글로벌 교육 시장 진출에 박차를 가하고 있습니다.

또한, 코로나 시대의 에듀테크 산업은 4차 산업 혁명의 ICT 기술이 융합되며 실감화, 연결화, 지능화, 융합화의 방향으로 발전해 나갈 것이며, VL(Virtual Learning)은 기존에 존재하지 않던 신규 시장이라는 점 때문에 시장 초기에는 다양한 기업 간의 경

쟁을 통해 해당 산업이 더욱 발전하고 시장의 전체 파이가 성장하는 효과가 발생할 수 있을 것으로 보입니다.

현 시대의 교육 수요자인 알파세대는 디지털 환경에 익숙한 세대로 모바일을 우선적으로 사용하며, 비대면 시장에서 강력한 소비주체로 부상하고 있습니다. 이에 따라, 당사가 제공하는 원격 학원에 대한 수요도 계속해서 증가할 것으로 예상됩니다.

### (3) 영업의 개황

당사는 VL(Virtual Learning) 서비스인 BOUNCY, NOISY, EDGE를 운영하고 있습니다. 당사의 가장 큰 경쟁력은 외부에 의존하지 않고 당사 연구소를 통해 자체 개발한 콘텐츠와 프로그램을 제공할 수 있다는 점, 그리고 블렌디드 러닝(Blended Learning) 및 학원 사업을 통해 수년간 축적한 노하우와 IT 기술력을 결합해 온-오프라인에서 'VL(Virtual Learning)'을 구현하여, 효율적인 학습을 담보하는 하이브리드 교육 솔루션을 제공하는데 있습니다.

또한, 유아, 초등, 중등생 대상의 융합사고력 교육 업체 중 최상위 수준을 형성하고 있는 브랜드 인지도와 당사의 교육 서비스 운영 노하우는 타 사업자가 쉽게 따라올 수 없는 중요한 경쟁력입니다.

최근 이슈가 되고 있는 교육 기업들의 콘텐츠 사업 진출 및 교육과 ICT 기술의 접목 등과 관련하여 당사는 이미 2008년 코스닥 상장 이후부터 해당 사업을 위한 조직 구축 및 우수한 인적자원 확보에 힘써 왔으며, 새로운 개념의 콘텐츠 사업의 상용화를 시작하는 등 한발 앞선 행보를 보이고 있습니다. 2013년부터는 자체 개발한 버추얼 러닝 솔루션을 오프라인 학원에 도입하였으며, 2022년 VL 서비스를 단독 브랜드로 런칭하였습니다.

또한 당사는, 최근 네이버와 초중고 교육사업 협력과 하이퍼스케일(초거대) 인공지능(AI) 교육지원을 위한 업무 협약(MOU)을 체결하였습니다. 네이버의 초대규모 AI '하이퍼클로바' 언어모델 도구인 '클로바 스튜디오'를 '씨큐브코딩' 프로그램에서 활용할 수 있도록 시스템을 연동할 계획입니다.

### (4) 당기 중 추진하였거나 향후 추진하려는 사업

[BOUNCY / NOISY]

통합법인 '크레버스는' 수리, 영어 사고력을 효과적으로 학습할 수 있는 버추얼 사고력 '노이지(NOISY)'와 '바운시(BOUNCY)'를 2022년 3월 동시 출시했습니다.

메타버스 수업 환경에 맞춰 설계된 '바운시'는 'AI Teacher'에서 'Live Teacher'로 이어지는 수업 구성을 통해 학습 효과를 높였으며, 학생들의 호기심과 흥미를 유발하는 숏폼(Short-form) 미디어 콘텐츠와 VOD 강의, 3가지의 학습 APP을 제공함으로써 오프라인 이상의 프리미엄 영어 학습 환경을 갖췄습니다. '노이지'는 양방향 소통 시스템과 600여 가지 수학 테마의 디지털 게임과 퍼즐, 3D 디지털 교구, VOD 강의 등을 제공하여, 오프라인 수업을 버추얼 환경에 그대로 구현한 실시간 수업을 제공합니다.

'Learning Portal'에서는 학습 보상으로 나만의 아바타와 플래닛을 성장시키고, 친구들과 게임하듯 재미있게 소통하는 메타버스형 몰입 환경을 선보이고 있어 저학년의 학생들에게 호응을 얻고 있습니다. 당기에는 이러한 두 개의 플랫폼을 안정화/고도화하는 작업을 지속적으로 진행해왔으며, 추가적인 단계도 오픈 되었습니다.

끝으로, 당사가 속해있는 '교육산업'은 민간 소비 감소율보다 사교육에 지출하는 보충 교육비 지출의 감소율이 상대적으로 작다는 점에서 볼 수 있듯이 내수경기 부진 영향을 비교적 적게 받는 다는 점에서 경기 변동에 대한 민감도는 상대적으로 낮은 편입니다.

### III. 재무에 관한 사항

#### 1. 요약재무정보

##### 가. 연결재무제표 요약

(단위 : 원)

사업연도	제21기 2022년 12월말	제20기 2021년 12월말	제19기 2020년 12월말
유동자산	60,463,234,513	83,299,518,152	80,625,723,721
비유동자산	163,687,185,156	146,561,011,868	128,989,751,385
자산총계	224,150,419,669	229,860,530,020	209,615,475,106
유동부채	109,055,064,630	80,642,654,684	77,499,608,359
비유동부채	68,181,346,035	46,181,164,340	28,769,921,194
부채총계	177,236,410,665	126,823,819,024	106,269,529,553
지배기업의 소유지분	45,262,210,052	83,003,922,023	80,440,575,803
자본금	5,872,294,500	3,862,325,500	3,837,325,500
주식발행초과금	90,000,970,499	55,974,758,539	54,903,428,539
기타포괄손익누계액	(2,513,426,705)	(1,277,907,715)	(1,851,014,062)
기타자본항목	(146,220,658,118)	10,826,473,462	13,717,406,864
이익잉여금	98,123,029,876	13,618,272,237	9,833,428,962
비지배기업의 소유지분	1,651,798,952	20,032,788,973	22,905,369,750
자본총계	46,914,009,004	103,036,710,996	103,345,945,553
종속, 관계, 공동기업 투자주식의 평가방법	지분법	지분법	지분법
	(2022.01.01~2022.12.31)	(2021.01.01~2021.12.31)	(2020.01.01~2020.12.31)
매출액	227,499,581,732	210,735,912,095	180,019,914,097
영업이익	25,653,163,787	31,194,760,607	16,921,170,474
당기순이익	4,826,304,143	18,534,687,076	8,638,270,258
지배회사지분순이익	4,931,248,604	15,863,089,578	6,740,971,205
비지배주주지분순이익	(104,944,461)	2,671,597,498	1,897,299,053
주당순이익	609	2,130	961
연결에 포함된 회사수	6	10	10

※ 상기 재무제표는 K-IFRS를 적용하여 작성되었습니다.

※ 당사의 제19기, 제20기, 제21기 재무제표는 외부감사인의 감사를 받은 재무제표입니다.



## 나. 별도재무제표 요약

(단위 : 원)

사업연도	제21기 2022년 12월말	제20기 2021년 12월말	제19기 2020년 12월말
유동자산	50,768,579,563	57,525,765,009	53,506,962,409
비유동자산	146,320,594,453	82,828,061,939	69,011,159,179
자산총계	197,089,174,016	140,353,826,948	122,518,121,588
유동부채	92,447,706,793	37,253,270,007	33,597,078,691
비유동부채	53,545,203,376	18,127,379,285	8,604,507,114
부채총계	145,992,910,169	55,380,649,292	42,201,585,805
자본금	5,872,294,500	3,862,325,500	3,837,325,500
주식발행초과금	90,000,970,499	55,974,758,539	54,903,428,539
기타포괄손익누계액	(2,489,384,799)	(2,585,979,267)	(2,004,431,951)
기타자본항목	(157,214,905,738)	7,026,497,408	8,517,744,082
이익잉여금	114,927,289,385	20,695,575,476	15,062,469,613
자본총계	51,096,263,847	84,973,177,656	80,316,535,783
종속, 관계, 공동기업 투자주식의 평가방법	지분법	지분법	지분법
	(2022.01.01~2022.12.31)	(2021.01.01~2021.12.31)	(2020.01.01~2020.12.31)
매출액	190,615,289,186	110,560,704,810	92,180,604,567
영업이익	24,053,570,880	22,670,254,291	15,250,694,218
당기순이익	14,601,294,175	17,658,133,556	7,823,308,211
주당순이익	1,798	2,360	1,116

※ 상기 재무제표는 K-IFRS를 적용하여 작성되었습니다.

※ 당사의 제19기, 제20기, 제21기 재무제표는 외부감사인의 감사를 받은 재무제표입니다.

## 2. 연결재무제표

### 연결 재무상태표

제 21 기      2022.12.31 현재  
제 20 기      2021.12.31 현재  
제 19 기      2020.12.31 현재

(단위 : 원)

	제 21 기	제 20 기	제 19 기
자산			
유동자산	60,463,234,513	83,299,518,152	80,625,723,721
현금및현금성자산	29,692,270,537	55,189,108,557	52,331,908,585
매출채권	13,337,198,439	13,143,265,555	15,308,837,279
기타금융자산	12,476,987,717	10,554,590,564	9,562,796,716
기타유동자산	2,102,617,129	2,158,076,377	668,806,042
당기손익-공정가치측정금융자산	695,223,330	686,888,385	1,233,142,757
재고자산	1,445,858,555	1,567,588,714	1,520,232,342
당기법인세자산	713,078,806	0	0
비유동자산	163,687,185,156	146,561,011,868	128,989,751,385
당기손익-공정가치측정금융자산	1,051,764,530	796,848,498	383,709,522
기타포괄손익-공정가치측정금융자산	319,139,096	1,944,557,202	325,979,124
기타금융자산	17,092,728,687	13,909,323,421	12,381,177,117
종속기업및관계기업투자	1,380,367,299	2,032,820,528	4,087,256,505
유형자산	43,885,780,112	57,588,724,460	59,085,851,175
사용권자산	35,316,967,917	35,819,963,462	22,012,795,620
무형자산	36,866,536,994	18,214,134,505	16,026,244,315
투자부동산	18,929,527,429	4,761,004,125	4,776,646,535
기타비유동자산	1,386,532,950	996,030,452	1,004,629,793
이연법인세자산	7,457,840,142	10,497,605,215	8,905,461,679
자산총계	224,150,419,669	229,860,530,020	209,615,475,106
부채			
유동부채	109,055,064,630	80,642,654,684	77,499,608,359
매입채무	246,997,738	88,071,508	161,725,990
단기차입금	61,380,000,000	32,050,000,000	38,030,000,000
기타금융부채	28,201,796,663	26,567,318,935	21,678,510,883
금융보증부채	3,698,630	3,698,630	3,698,630
총당부채	926,107,113	532,996,781	0

	제 21 기	제 20 기	제 19 기
기타유동부채	18,283,784,625	16,348,204,061	13,927,990,645
당기법인세부채	12,679,861	5,052,364,769	3,697,682,211
비유동부채	68,181,346,035	46,181,164,340	28,769,921,194
순확정급여부채	6,638,804,734	10,317,783,975	10,447,114,460
기타장기종업원급여채무	380,837,751	609,180,464	451,228,834
장기차입금	26,000,000,000	6,000,000,000	0
당기손익-공정가치측정금융부채	11,454,726,966	3,999,999,000	3,999,999,000
기타금융부채	20,659,238,341	22,369,420,499	11,290,272,105
충당부채	1,409,652,618	1,973,571,397	2,017,000,103
기타비유동부채	897,051,018	911,209,005	564,306,692
비유동파생상품부채	741,034,607	0	0
부채총계	177,236,410,665	126,823,819,024	106,269,529,553
자본			
지배기업의 소유지분	45,262,210,052	83,003,922,023	80,440,575,803
보통주자본금	5,872,294,500	3,862,325,500	3,837,325,500
주식발행초과금	90,000,970,499	55,974,758,539	54,903,428,539
기타포괄손익누계액	(2,513,426,705)	(1,277,907,715)	(1,851,014,062)
기타자본항목	(146,220,658,118)	10,826,473,462	13,717,406,864
이익잉여금	98,123,029,876	13,618,272,237	9,833,428,962
비지배지분	1,651,798,952	20,032,788,973	22,905,369,750
자본총계	46,914,009,004	103,036,710,996	103,345,945,553
자본과부채총계	224,150,419,669	229,860,530,020	209,615,475,106

#### 연결 포괄손익계산서

제 21 기 2022.01.01 부터 2022.12.31 까지

제 20 기 2021.01.01 부터 2021.12.31 까지

제 19 기 2020.01.01 부터 2020.12.31 까지

(단위 : 원)

	제 21 기	제 20 기	제 19 기
영업수익	227,499,581,732	210,735,912,095	180,019,914,097
영업비용	201,846,417,945	179,541,151,488	163,098,743,623
재고의변동	3,307,217,740	4,344,100,685	3,135,865,038
종업원급여	55,034,557,031	49,021,634,564	45,131,458,271
감가상각 및 무형자산상각	23,204,020,224	21,696,271,846	20,983,100,851
기타영업비용	120,300,622,950	104,479,144,393	93,848,319,463

	제 21 기	제 20 기	제 19 기
영업이익	25,653,163,787	31,194,760,607	16,921,170,474
기타수익	3,265,148,600	4,535,629,700	778,838,380
기타비용	12,570,709,663	5,490,391,506	2,448,436,607
금융수익	404,222,621	631,670,017	568,450,573
금융원가	3,949,802,714	1,479,967,017	1,605,079,524
관계기업주식투자손익	(1,088,557,137)	(4,489,522,264)	774,572,395
법인세비용차감전순이익	11,713,465,494	24,902,179,537	14,989,515,691
법인세비용	6,887,161,351	6,367,492,461	6,351,245,433
당기순이익	4,826,304,143	18,534,687,076	8,638,270,258
지배회사당기순이익	4,931,248,604	15,863,089,578	6,740,971,205
비지배주주지분당기순이익	(104,944,461)	2,671,597,498	1,897,299,053
기타포괄손익			
순확정급여부채의재측정요소	244,997,027	(1,257,434,828)	626,609,105
기타포괄손익-공정가치측정금융자산평가손익	(1,284,023,228)	45,020,522	(469,278,747)
해외사업환산손익	18,943,571	141,084,888	(9,068,789)
지분법자본변동	187,103,907	425,001,747	(195,059,755)
세후기타포괄손익	(832,978,723)	(646,327,671)	(46,798,186)
총포괄손익	3,993,325,420	17,888,359,405	8,591,472,072
지배주주지분	4,094,778,414	15,568,688,622	6,380,735,973
비지배주주지분	(101,452,994)	2,319,670,783	2,210,736,099
주당이익			
기본주당이익 (단위 : 원)	609	2,130	961
희석주당이익 (단위 : 원)	607	2,087	961

연결 자본변동표

제 21 기 2022.01.01 부터 2022.12.31 까지

제 20 기 2021.01.01 부터 2021.12.31 까지

제 19 기 2020.01.01 부터 2020.12.31 까지

(단위 : 원)

		자본							
		지배기업 소유주 귀속						비지배지분	자본 합계
		자본금	주식발행초과금	기타포괄손익누계액	기타자본항목	이익잉여금	지배기업 소유주 귀속 합계		
2020.01.01 (기초자본)		3,837,325,500	54,903,428,539	(1,167,965,326)	(2,847,601,145)	11,036,489,985	65,761,677,553	21,763,424,032	87,525,101,585
당기순이익						6,740,971,205	6,740,971,205	1,897,299,053	8,638,270,258
기타포괄손익	순확정급여부채의 재측정요소					320,789,406	320,789,406	305,819,699	626,609,105
	해외사업환산손익			(16,686,136)			(16,686,136)	7,617,347	(9,068,789)
	기타포괄손익-공정가치측정금융자산평가손익			(471,302,845)		2,024,098	(469,278,747)		(469,278,747)
	지분법자본변동			(195,059,755)			(195,059,755)		(195,059,755)
소유주와의 거래	연차현금배당					(3,383,374,500)	(3,383,374,500)	(265,832,200)	(3,649,206,700)
	중간배당					(2,030,024,700)	(2,030,024,700)	(1,380,799,810)	(3,410,824,510)
	종속기업 주식의 취득				(17,410,041)		(17,410,041)	(25,016,199)	(42,426,240)
	종속기업 유상증자							500,000,000	500,000,000
	자기주식의 처분				12,392,882,244		12,392,882,244		12,392,882,244
	자기주식의 소각				2,853,874,401	(2,853,446,532)	427,869		427,869
	자기주식의 취득								
	주식선택권의 행사				143,435,653		143,435,653		143,435,653
	주식보상비용				1,192,225,752		1,192,225,752	97,193,828	1,289,419,580
	연결범위의 변동							5,664,000	5,664,000
	자본준비금의 이입								
	사업결합으로 인한 변동								
2020.12.31 (기말자본)		3,837,325,500	54,903,428,539	(1,851,014,062)	13,717,406,864	9,833,428,962	80,440,575,803	22,905,369,750	103,345,945,553
2021.01.01 (기초자본)		3,837,325,500	54,903,428,539	(1,851,014,062)	13,717,406,864	9,833,428,962	80,440,575,803	22,905,369,750	103,345,945,553
당기순이익						15,863,089,578	15,863,089,578	2,671,597,498	18,534,687,076
	순확정급여부채의 재측정요소					(867,507,303)	(867,507,303)	(389,927,525)	(1,257,434,828)
	해외사업환산손익			128,745,290			128,745,290	12,339,598	141,084,888

		자본							
		지배기업 소유주 귀속					비지배자본	자본 합계	
		자본금	주식발행초과금	기타포괄손익누계액	기타자본항목	이익잉여금			지배기업 소유주 귀속 합계
기타포괄손익	기타포괄손익-공정가치측정금융자산평가손익			19,359,310			19,359,310	25,661,212	45,020,522
	지분법자본변동			425,001,747			425,001,747		425,001,747
소유주와의 거래	연차현금배당					(3,736,913,000)	(3,736,913,000)	(1,380,799,810)	(5,117,712,810)
	중간배당					(7,473,826,000)	(7,473,826,000)	(2,124,307,400)	(9,598,133,400)
	종속기업 주식의 취득								
	종속기업 유상증자								
	자기주식의 처분								
	자기주식의 소각								
	자기주식의 취득				(1,304,996,728)		(1,304,996,728)	(1,729,803,272)	(3,034,800,000)
	주식선택권의 행사	25,000,000	1,071,330,000		(2,270,420,000)		(1,174,090,000)		(1,174,090,000)
	주식보상비용				684,483,326		684,483,326	42,658,922	727,142,248
	연결범위의 변동								
	자본준비금의 이입								
	사업결합으로 인한 변동								
2021.12.31 (기말자본)		3,862,325,500	55,974,758,539	(1,277,907,715)	10,826,473,462	13,618,272,237	83,003,922,023	20,032,788,973	103,036,710,996
2022.01.01 (기초자본)		3,862,325,500	55,974,758,539	(1,277,907,715)	10,826,473,462	13,618,272,237	83,003,922,023	20,032,788,973	103,036,710,996
당기순이익						4,931,248,604	4,931,248,604	(104,944,461)	4,826,304,143
기타포괄손익	순확정급여부채의 재측정요소					241,190,035	241,190,035	3,806,992	244,997,027
	해외사업환산손익			16,721,566			16,721,566	2,222,005	18,943,571
	기타포괄손익-공정가치측정금융자산평가손익			(1,281,485,698)			(1,281,485,698)	(2,537,530)	(1,284,023,228)
	지분법자본변동			187,103,907			187,103,907		187,103,907
소유주와의 거래	연차현금배당					(7,403,826,000)	(7,403,826,000)		(7,403,826,000)
	중간배당					(8,263,855,000)	(8,263,855,000)		(8,263,855,000)
	종속기업 주식의 취득							2,366,371,450	2,366,371,450
	종속기업 유상증자								
	자기주식의 처분								
	자기주식의 소각								
	자기주식의 취득				(35,014,506,747)		(35,014,506,747)		(35,014,506,747)
	주식선택권의 행사				199,056,000		199,056,000		199,056,000
	주식보상비용				563,066,893		563,066,893		563,066,893

		자본						
		지배기업 소유주 귀속					비지배자분	자본 합계
		자본금	주식발행초과금	기타포괄손익누계액	기타자본항목	이익잉여금		
	연결범위의 변동						2,081,709,017	2,081,709,017
	자본준비금의 이입		(95,000,000,000)			95,000,000,000		
	사업결합으로 인한 변동	2,009,969,000	129,026,211,960	(157,858,765)	(122,794,747,726)		8,083,574,469	(22,727,617,494)
2022.12.31 (기말자본)		5,872,294,500	90,000,970,499	(2,513,426,705)	(146,220,658,118)	98,123,029,876	45,262,210,052	1,651,798,952
								46,914,009,004

### 연결 현금흐름표

제 21 기 2022.01.01 부터 2022.12.31 까지

제 20 기 2021.01.01 부터 2021.12.31 까지

제 19 기 2020.01.01 부터 2020.12.31 까지

(단위 : 원)

	제 21 기	제 20 기	제 19 기
영업활동으로 인한 현금흐름	35,487,652,619	51,469,970,245	32,495,652,992
영업으로부터 창출된 현금흐름	46,574,748,453	58,246,939,846	40,016,174,308
법인세 납부	(8,341,901,564)	(6,288,535,603)	(6,781,324,249)
이자의 수입	62,212,588	219,613,103	116,813,719
이자의 지급	(2,820,334,948)	(735,251,839)	(927,344,129)
배당의 수취	12,928,090	27,204,738	71,333,343
투자활동으로 인한 현금흐름	(31,469,474,749)	(16,483,577,494)	(5,504,209,663)
유형자산의 취득	(7,143,393,724)	(7,923,738,120)	(3,623,204,436)
유형자산의 처분	184,572,347	27,767,654	179,387,539
무형자산의 취득	(3,273,282,837)	(4,298,149,603)	(1,598,611,574)
무형자산의 처분	82,997,476	257,727,274	0

	제 21 기	제 20 기	제 19 기
사용권자산의 처분	6,804,801	0	0
투자부동산의 취득	(137,150,510)	0	0
당기손익-공정가치측정금융자산 취득	(999,999,500)	(700,000,000)	0
당기손익-공정가치측정금융자산 처분	109,402,891	2,897,851,026	964,022,029
관계기업투자의 취득	(500,000,000)	(4,108,800,000)	0
관계기업투자의 처분	251,000,000	537,856,000	0
기타금융자산의 증가	(7,304,814,743)	(7,283,442,745)	(4,453,052,727)
기타금융자산의 감소	3,806,562,481	4,109,351,020	3,027,249,506
연결범위변동으로 인한 감소	(278,479,379)	0	0
사업결합으로 인한 감소	(18,273,694,052)	0	0
사업양도로 인한 현금유입액	2,000,000,000	0	0
재무활동으로 인한 현금흐름	(29,671,415,423)	(32,307,937,185)	(4,064,356,518)
배당금의 지급	(15,667,681,000)	(14,715,846,210)	(7,060,031,210)
합병교부금의 지급	(1,692,879,119)	0	0
단기차입금의 차입	44,432,009,080	28,054,581,593	0
단기차입금의 상환	(14,932,009,080)	(34,034,581,593)	0
장기차입금의 차입	46,000,000,000	6,000,000,000	0
장기차입금의 상환	(26,000,000,000)	0	(2,750,000,000)
리스부채의 감소	(16,192,555,787)	(13,338,200,975)	(11,924,539,324)
임대보증금의 증가	50,000,000	25,000,000	0
임대보증금의 감소	0	(90,000,000)	(25,000,000)
종속기업주식의 취득	(16,210,531,350)	0	(17,410,041)
종속기업의 전환상환우선주 발행	4,999,998,920	0	3,999,999,000
종속기업의 유상증자	0	0	474,983,801
자기주식의 취득	(35,014,506,747)	(3,034,800,000)	0
자기주식의 처분	0	0	13,089,726,256
주식발행비용	(13,797,840)	0	0
주식선택권(주식결제) 행사	910,140,000	681,000,000	147,915,000
주식선택권(차액보상) 행사	(739,402,500)	(1,855,090,000)	0
비지배지분의 납입	399,800,000	0	0
현금및현금성자산의순증가(감소)	(25,653,237,553)	2,678,455,566	22,927,086,811
기초 현금및현금성자산	55,189,108,557	52,331,908,585	29,411,523,534
현금및현금성자산의 환율변동효과	156,399,533	178,744,406	(6,701,760)
기말 현금및현금성자산	29,692,270,537	55,189,108,557	52,331,908,585



### 3. 연결재무제표 주석

제 21(당)기말 2022년 12월 31일 현재

제 20(전)기말 2021년 12월 31일 현재

회사명 : 주식회사 크레버스와 그 종속기업

#### 1. 일반 사항 :

주식회사 크레버스(구, 주식회사 청담러닝)(이하 '당사 또는 지배기업'이라 함)와 종속기업(이하 당사와 종속기업을 '연결회사'라 함)는 학원 운영업 및 교육관련 서비스업을 목적으로 2002년 6월 설립되어, 2008년 6월에 한국거래소 코스닥시장에 상장하였습니다. 사고력 기반의 언어/수리/컴퓨팅 교육 사업, 학원 프랜차이즈 사업, 해외 교육 사업 등을 영위하고 있으며, 서울특별시 강남구 테헤란로에 본사를 두고 있습니다. 지배기업은 2022년 3월에 주식회사 씨엠에스에듀를 흡수합병하여 상호를 주식회사 크레버스로 변경하였습니다.

당기말 현재 당사의 자본금은 5,872,294,500원이며, 지배기업의 주요 주주의 내역은 다음과 같습니다.

(단위: 주)		
주주	주식수	지분율
김영화	1,564,570	18.90%
김혜련	524,475	6.34%
이충국	477,751	5.76%
기타	5,712,059	69.00%
합계	8,278,855	100.00%

#### 가. 종속기업의 현황

보고기간 종료일 현재 당사의 연결대상 종속기업의 현황은 다음과 같습니다.

종속기업	소유지분율	소재지	결산월	업종
PT CMS EDU INDONESIA (주1)	99.0%	인도네시아	12월	교육업
Chungdahm (Phils), Inc.	77.3%	필리핀	12월	교육업
(주)청담아이가르텐	80.9%	대한민국	12월	교육업
ChungDahm Learning (Shanghai) Co., Ltd.	100.0%	중국	12월	교육업
(주)청담미디어	75.0%	대한민국	12월	미디어 교육콘텐츠 제작업
(주)크레버스에프	70.0%	대한민국	12월	교육업

(주1) 당기 중 흡수합병된 (주)씨엠에스에듀의 종속기업입니다.

나. 연결대상 종속기업의 보고기간 종료일 현재 요약재무상태표와 동일로 종료되는 회계연도의 요약포괄손익계산서는 다음과 같습니다.

#### - 당기

(단위: 천원)					
구분	자산	부채	매출	순손익	총포괄손익
Chungdahm (Phils), Inc.	1,289,605	1,333,516	3,205,732	296,717	304,451
(주)청담아이가르텐	1,131,273	818,251	3,039,720	(414,981)	(478,734)
ChungDahm Learning (Shanghai) Co., Ltd.	1,632,567	519,303	358,928	(502,740)	(358,808)
(주)청담미디어	5,497,518	13,512,595	1,556,618	(5,310,357)	(5,310,357)
(주)크레버스에프	28,436,365	25,239,626	13,822,577	130,368	130,368
PT CMS EDUINDONESIA(주1)	88,948	2,599	272,150	(262,504)	(252,596)

(주1) 당기 중 흡수합병된 (주)씨엠에스에듀의 종속기업입니다.

#### - 전기

(단위: 천원)					
구분	자산	부채	매출	순손익	총포괄손익
(주)씨엠에스에듀(주1)	104,462,178	65,279,458	96,028,782	6,400,842	5,803,326
Chungdahm (Phils), Inc.	1,093,265	1,441,627	2,904,519	107,491	64,225
(주)퓨처북	1,656,243	5,733,927	770,787	(417,106)	(403,395)
(주)청담아이가르텐	1,855,255	1,157,085	2,635,807	(908,931)	(982,942)
ChungDahm Learning (Shanghai) Co., Ltd.	2,620,379	1,148,306	371,444	(3,341,443)	(3,213,885)
(주)청담미디어	2,629,243	5,333,964	907,281	(2,682,935)	(2,682,935)

(주1) 상기 재무정보는 연결재무정보입니다.

## 2. 중요한 회계정책 :

다음은 연결재무제표의 작성에 적용된 주요한 회계정책입니다. 이러한 정책은 별도의 언급이 없다면, 표시된 회계기간에 계속적으로 적용됩니다.

### 2.1 연결재무제표 작성기준

연결회사의 연결재무제표는 한국채택국제회계기준(이하 기업회계기준)에 따라 작성되었습니다. 한국채택국제회계기준은 국제회계기준위원회('IASB')가 발표한 기준서와 해석서 중 대한민국이 채택한 내용을 의미합니다.

한국채택국제회계기준은 연결재무제표 작성 시 중요한 회계추정의 사용을 허용하고 있으며, 회계정책을 적용함에 있어 경영진의 판단을 요구하고 있습니다. 보다 복잡하고 높은 수준의 판단이 필요한 부분이나 중요한 가정 및 추정이 필요한 부분은 주석 3에서 설명하고 있습니다.

(1) 연결회사는 2022년 1월 1일로 개시하는 회계기간부터 다음의 제·개정 기준서를 신규로 적용하였습니다.

- 기업회계기준서 제1103호 '사업결합' 개정 - 개념체계의 인용

사업결합 시 인식할 자산과 부채의 정의를 개정된 재무보고를 위한 개념체계를 참조하도록 개정되었으나, 기업회계기준서 제1037호 '충당부채, 우발부채 및 우발자산' 및 해석서 제2121호 '부담금'의 적용범위에 포함되는 부채 및 우발부채에 대해서는 해당 기준서를 적용하도록 예외를 추가하고, 우발자산이 취득일에 인식되지 않는다는 점을 명확히 하였습니다. 해당 기준서의 개정이 재무제표에 미치는 중요한 영향은 없습니다.

- 기업회계기준서 제1016호 '유형자산' 개정 - 의도한 사용 전의 매각금액

기업이 자산을 의도한 방식으로 사용하기 전에 생산된 품목의 판매에서 발생하는 수익을 생산원가와 함께 당기손익으로 인식하도록 요구하며, 유형자산의 취득원가에서 차감하는 것을 금지하고 있습니다. 해당 기준서의 개정이 재무제표에 미치는 중요한 영향은 없습니다.

- 기업회계기준서 제1037호 '충당부채, 우발부채 및 우발자산' 개정 - 손실부담계약: 계약이행원가

손실부담계약을 식별할 때 계약이행원가의 범위를 계약 이행을 위한 증분원가와 계약 이행에 직접 관련되는 다른 원가의 배분이라는 점을 명확히 하였습니다. 해당 기준서의 개정이 재무제표에 미치는 중요한 영향은 없습니다.

- 한국채택국제회계기준 연차개선 2018-2020

한국채택국제회계기준 연차개선 2018-2020은 2022년 1월 1일 이후 시작하는 회계연도부터 적용되며, 조기적용이 허용됩니다. 해당 기준서의 개정이 재무제표에 미치는 중요한 영향은 없습니다.

- 기업회계기준서 제1101호 '한국채택국제회계기준의 최초 채택' : 최초채택기업인 종속기업
- 기업회계기준서 제1109호 '금융상품' : 금융부채 제거 목적의 10% 테스트 관련 수수료
- 기업회계기준서 제1041호 '농림어업' : 공정가치 측정

(2) 제정 · 공표되었으나 아직 시행일이 도래하지 않아 적용하지 아니한 한국채택국제회계기준의 내역은 다음과 같습니다.

- 기업회계기준서 제1001호 '재무제표 표시' 개정 - 부채의 유동/비유동 분류

보고기간말 현재 존재하는 실질적인 권리에 따라 유동 또는 비유동으로 분류되며, 부채의 결제를 연기할 수 있는 권리의 행사가능성이나 경영진의 기대는 고려하지 않습니다. 또한, 부채의 결제에 자기지분상품의 이전도 포함되나, 복합금융상품에서 자기지분상품으로 결제하는 옵션이 지분상품의 정의를 충족하여 부채와 분리하여 인식된 경우는 제외됩니다. 동 개정사항은 2024년 1월 1일 이후 시작하는 회계연도부터 적용될 예정이며, 조기적용이 허용됩니다. 연결회사는 동 개정으로 인한 재무제표의 영향을 검토 중에 있습니다.

- 기업회계기준서 제1001호 '재무제표 표시' - '회계정책'의 공시

중요한 회계정책 정보를 정의하고 이를 공시하도록 하였습니다. 동 개정 사항은 2023년 1월 1일 이후 최초로 시작하는 회계연도부터 적용되며 조기적용이 허용됩니다.

다. 연결회사는 동 개정으로 인한 재무제표의 영향을 검토 중에 있습니다.

- 기업회계기준서 제1008호 '회계정책, 회계추정의 변경 및 오류' - '회계추정'의 정의

회계추정을 정의하고, 회계정책의 변경과 구별하는 방법을 명확히 하였습니다. 동 개정 사항은 2023년 1월 1일 이후 최초로 시작하는 회계연도부터 적용되며 조기적용이 허용됩니다. 당사는 동 개정으로 인해 재무제표에 중요한 영향은 없을 것으로 예상하고 있습니다.

- 기업회계기준서 제1012호 '법인세' - 단일거래에서 생기는 자산과 부채에 대한 이연법인세

자산 또는 부채가 최초로 인식되는 거래의 최초 인식 예외 요건에 거래시점 동일한 가산할 일시적차이와 차감할 일시적차이를 발생시키지 않는 거래라는 요건을 추가하였습니다. 동 개정사항은 2023년 1월 1일 이후 시작하는 회계연도부터 적용하며, 조기적용이 허용됩니다. 연결회사는 동 개정으로 인해 재무제표에 중요한 영향은 없을 것으로 예상하고 있습니다.

- 기업회계기준서 제1117호 '보험계약' 제정

기업회계기준서 제1117호 '보험계약'은 기업회계기준서 제1104호 '보험계약'을 대체합니다. 보험계약에 따른 모든 현금흐름을 추정하고 보고시점의 가정과 위험을 반영한 할인율을 사용하여 보험부채를 측정하고, 매 회계연도별로 계약자에게 제공한 서비스(보험보장)를 반영하여 수익을 발생주의로 인식하도록 합니다. 또한, 보험사건과 관계없이 보험계약자에게 지급하는 투자요소(해약/만기환급금)는 보험수익에서 제외하며, 보험손익과 투자손익을 구분 표시하여 정보이용자가 손익의 원천을 확인할 수 있도록 하였습니다. 동 기준서는 2023년 1월 1일 이후 최초로 시작하는 회계연도부터 적용되며, 기업회계기준서 제1109호 '금융상품'을 적용한 기업은 조기적용이 허용됩니다. 연결회사는 동 개정으로 인해 재무제표에 중요한 영향은 없을 것으로 예상하고 있습니다.

- 기업회계기준서 제1001호 '재무제표 표시' - 행사가격 조정 조건이 있는 금융부채 평가손익 공시

발행자의 주가 변동에 따라 행사가격이 조정되는 조건이 있는 금융상품의 전부나 일

부가 금융부채로 분류되는 경우 그 금융부채의 장부금액과 관련 손익을 공시하도록 하였습니다. 동 개정사항은 2023년 1월 1일 이후 시작하는 회계연도부터 적용하며, 조기적용이 허용됩니다. 연결회사는 동 개정으로 인해 재무제표에 중요한 영향은 없을 것으로 예상하고 있습니다.

## 2.2 연결

연결회사는 기업회계기준서 제1110호 '연결재무제표'에 따라 연결재무제표를 작성하고 있습니다.

### (1) 종속기업

종속기업은 당사가 지배하고 있는 모든 기업(특수목적기업 포함)입니다. 당사가 피투자자에 대한 관여로 변동이익에 노출되거나 변동이익에 대한 권리가 있고, 피투자자에 대하여 자신의 힘으로 그러한 이익에 영향을 미칠 능력이 있는 경우, 해당 피투자자를 지배합니다. 종속기업은 당사가 지배하게 되는 시점부터 연결에 포함되며, 지배력을 상실하는 시점에 연결에서 제외됩니다.

연결회사의 사업결합은 취득법으로 회계처리 됩니다. 이전대가는 취득일의 공정가치로 측정하고, 사업결합으로 취득한 식별가능한 자산·부채 및 우발부채는 취득일의 공정가치로 최초 측정하고 있습니다. 연결회사는 청산시 순자산의 비례적 몫을 제공하는 비지배지분을 사업결합 건별로 판단하여 피취득자의 순자산 중 비례적 지분 또는 공정가치로 측정합니다. 그밖의 비지배지분은 다른 기준서의 요구사항이 없다면 공정가치로 측정합니다. 취득관련원가는 발생시 당기비용으로 인식됩니다.

영업권은 이전대가, 피취득자에 대한 비지배지분의 금액과 취득자가 이전에 보유하고 있던 피취득자에 대한 지분의 취득일의 공정가치 합계액이 취득한 식별가능한 순자산을 초과하는 금액으로 인식됩니다. 이전대가 등이 취득한 종속기업 순자산의 공정가액보다 작다면, 그 차액은 당기손익으로 인식합니다.

연결회사 내의 기업간에 발생하는 거래로 인한 채권, 채무의 잔액, 수익과 비용 및 미실현이익 등은 제거됩니다. 또한 종속기업의 회계정책은 연결회사에서 채택한 회계

정책을 일관성 있게 적용하기 위해 차이가 나는 경우 수정됩니다.

#### (2) 지배력의 변동이 없는 종속기업에 대한 소유지분의 변동

지배력의 상실을 발생시키지 않는 비지배지분과의 거래는 비지배지분의 조정금액과 지급하거나 수취한 대가의 공정가치의 차이를 지배기업의 지분으로 자본에 직접 인식합니다.

#### (3) 종속기업의 처분

연결회사가 지배력을 상실하는 경우 해당 기업에 대해 계속 보유하게 되는 지분은 동시에 공정가치로 재측정되며, 관련 차액은 당기손익으로 인식됩니다.

#### (4) 관계기업

관계기업은 연결회사가 유의적 영향력을 보유하는 기업이며, 관계기업 투자지분은 최초에 취득원가로 인식하며 이후 지분법을 적용합니다. 연결회사와 관계기업간의 거래에서 발생한 미실현이익은 연결회사의 관계기업에 대한 지분에 해당하는 부분만큼 제거됩니다. 또한 관계기업투자에 대한 객관적인 손상의 징후가 있는 경우 연결회사는 관계기업 투자의 회수가능액과 장부금액과의 차이는 손상차손으로 인식됩니다.

### 2.3 영업부문

연결회사의 영업부문은 최고경영의사결정자에게 보고되는 사업부문별로 공시하고 있으며, 기업회계기준서 제1108호 '영업부문'에 따라 영업부문과 관련된 공시사항을 주석 6 에 공시하였습니다.

## 2.4 외화환산

### (1) 기능통화와 표시통화

연결회사는 연결회사 내 개별기업의 재무제표에 포함되는 항목들을 영업활동이 이루어지는 주된 경제환경에서의 통화('기능통화')를 적용하여 측정하고 있습니다. 지배기업의 기능통화는 대한민국 원화이며, 연결재무제표는 대한민국 원화로 표시되어 있습니다.

### (2) 외화거래와 보고기간말의 외화환산

외화거래는 거래일의 환율 또는 재측정되는 항목인 경우 평가일의 환율을 적용한 기능통화로 인식하고 있습니다. 외화거래의 결제나 화폐성 외화 자산·부채의 환산에서 발생하는 외환차이는 당기손익으로 인식하고 있습니다.

비화폐성 금융자산·부채로부터 발생하는 외환차이는 공정가치 변동손익의 일부로 보고하고 있습니다. 당기손익-공정가치 측정 지분상품으로부터 발생하는 외환차이는 공정가치 변동손익의 일부로 보아 당기손익으로, 기타포괄손익-공정가치 측정 지분상품으로부터 발생하는 외환차이는 공정가치 변동에 대한 기타포괄손익에 포함하여 인식하고 있습니다.

## 2.5 현금및현금성자산

현금및현금성자산은 보유중인 현금, 은행예금, 기타 취득일 현재 만기일이 3개월 이내에 도래하는 매우 유동적인 단기투자자산을 포함하고 있습니다.



## 2.6 금융자산

### (1) 분류

2018년 1월 1일부터 연결회사는 다음의 측정 범주로 금융자산을 분류합니다.

- 공정가치 측정 금융자산 (기타포괄손익 또는 당기손익에 공정가치 변동 인식)
- 상각후원가 측정 금융자산

금융자산은 금융자산의 관리를 위한 사업모형과 금융자산의 계약상 현금흐름 특성에 근거하여 분류합니다.

공정가치로 측정하는 금융자산의 손익은 당기손익 또는 기타포괄손익으로 인식합니다. 채무상품에 대한 투자는 해당 자산을 보유하는 사업모형에 따라 당기손익 또는 기타포괄손익으로 인식합니다. 연결회사는 금융자산을 관리하는 사업모형을 변경하는 경우에만 채무상품을 재분류합니다.

단기매매항목이 아닌 지분상품에 대한 투자는 최초 인식시점에 후속적인 공정가치 변동을 기타포괄손익으로 표시할 것을 지정하는 취소불가능한 선택을 할 수 있습니다. 지정되지 않은 지분상품에 대한 투자의 공정가치 변동은 당기손익으로 인식합니다.

### (2) 측정

연결회사는 최초 인식시점에 금융자산을 공정가치로 측정하며, 당기손익-공정가치 측정 금융자산이 아닌 경우에 해당 금융자산의 취득이나 해당 금융부채의 발행과 직접 관련되는 거래원가는 공정가치에 가산합니다. 당기손익-공정가치 측정 금융자산의 거래원가는 당기손익으로 비용처리합니다.

내재파생상품을 포함하는 복합계약은 계약상 현금흐름이 원금과 이자로만 구성되어 있는지를 결정할 때 해당 복합계약 전체를 고려합니다.

## 1) 채무상품

금융자산의 후속적인 측정은 금융자산의 계약상 현금흐름 특성과 그 금융자산을 관리하는 사업모형에 근거합니다. 연결회사는 채무상품을 다음의 세 범주로 분류합니다.

### ① 상각후원가 측정 금융자산

계약상 현금흐름을 수취하기 위해 보유하는 것이 목적인 사업모형 하에서 금융자산을 보유하고, 계약상 현금흐름이 원리금만으로 구성되어 있는 자산은 상각후원가로 측정합니다. 상각후원가로 측정하는 금융자산으로서 위험회피관계의 적용 대상이 아닌 금융자산의 손익은 해당 금융자산을 제거하거나 손상할 때 당기손익으로 인식합니다. 유효이자율법에 따라 인식하는 금융자산의 이자수익은 '금융수익'에 포함됩니다.

### ② 기타포괄손익-공정가치 측정 금융자산

계약상 현금흐름의 수취와 금융자산의 매도 둘 다를 통해 목적을 이루는 사업모형 하에서 금융자산을 보유하고, 계약상 현금흐름이 원리금만으로 구성되어 있는 금융자산은 기타포괄손익-공정가치로 측정합니다. 손상차손(환입)과 이자수익 및 외환손익을 제외하고는, 기타포괄손익-공정가치로 측정하는 금융자산의 손익은 기타포괄손익으로 인식합니다. 금융자산을 제거할 때에는 인식한 기타포괄손익누계액을 자본에서 당기손익으로 재분류합니다. 유효이자율법에 따라 인식하는 금융자산의 이자수익은 '금융수익'에 포함됩니다. 외환손익은 '기타수익' 또는 '기타비용'으로 표시하며, 손상차손은 '기타비용'으로 표시합니다.

### ③ 당기손익-공정가치측정 금융자산

상각후원가 측정이나 기타포괄손익-공정가치 측정 금융자산이 아닌 채무상품은 당기손익-공정가치로 측정됩니다. 위험회피관계가 적용되지 않는 당기손익-공정가치 측정 채무상품의 손익은 당기손익으로 인식하고 발생한 기간에 손익계산서에 '기타수익' 또는 '기타비용'으로 표시합니다.

## 2) 지분상품

연결회사는 모든 지분상품에 대한 투자를 후속적으로 공정가치로 측정합니다. 공정가치 변동을 기타포괄손익으로 표시할 것을 선택한 중장기 보유목적의 지분상품에 대해 기타포괄손익으로 인식한 금액은 해당 지분상품을 제거할 때에도 당기손익으로 재분류하지 않습니다. 이러한 지분상품에 대한 배당수익은 연결회사가 배당을 받을 권리가 확정된 때 '기타수익'으로 인식합니다.

당기손익-공정가치로 측정하는 금융자산의 공정가치 변동은 손익계산서에 '기타수익' 또는 '기타비용'으로 표시합니다. 기타포괄손익-공정가치로 측정하는 지분상품에 대한 손상차손(환입)은 별도로 구분하여 인식하지 않습니다.

## (3) 손상

연결회사는 미래전망정보에 근거하여 상각후원가로 측정하거나 기타포괄손익-공정가치로 측정하는 채무상품에 대한 기대신용손실을 평가합니다. 손상 방식은 신용위험의 유의적인 증가 여부에 따라 결정됩니다. 단, 매출채권 및 계약자산에 대해 연결회사는 채권의 최초 인식시점부터 전체기간 기대신용손실을 인식하는 간편법을 적용합니다.

## (4) 인식과 제거

금융자산의 정형화된 매입 또는 매도는 매매일에 인식하거나 제거합니다. 금융자산은 현금흐름에 대한 계약상 권리가 소멸하거나 금융자산을 양도하고 소유에 따른 위험과 보상의 대부분을 이전한 경우에 제거됩니다.

연결회사가 금융자산을 양도한 경우라도 채무자의 채무불이행시의 소구권 등으로 양도한 금융자산의 소유에 따른 위험과 보상의 대부분을 연결회사가 보유하는 경우에는 이를 제거하지 않고 그 양도자산 전체를 계속하여 인식하되, 수취한 대가를 금융부채로 인식합니다. 해당 금융부채는 재무상태표에 '차입금'으로 분류하고 있습니다.

## (5) 금융상품의 상계

금융자산과 부채는 인식한 자산과 부채에 대해 법적으로 집행가능한 상계권리를 현재 보유하고 있고, 순액으로 결제하거나 자산을 실현하는 동시에 부채를 결제할 의도를 가지고 있을 때 상계하여 재무상태표에 순액으로 표시합니다. 법적으로 집행가능한 상계권리는 미래사건에 좌우되지 않으며, 정상적인 사업과정의 경우와 채무불이행의 경우 및 지급불능이나 파산의 경우에도 집행가능한 것을 의미합니다.

## 2.7 매출채권

매출채권은 정상적인 영업과정에서 판매된 재화 및 제공된 용역과 관련하여 고객으로부터 수취할 금액입니다. 매출채권의 회수가 1년 이내에 예상되는 경우 유동자산으로 분류하고 그렇지 아니한 경우 비유동자산으로 분류합니다. 매출채권은 최초에 공정가치로 인식되고 후속적으로 유효이자율법을 적용한 상각후원가에 손실충당금을 차감하여 측정됩니다.

## 2.8 재고자산

재고자산은 원가와 순실현가능가치 중 작은 금액으로 표시되고, 재고자산의 원가는 총평균법에 따라 결정됩니다.

## 2.9 유형자산

유형자산은 역사적원가에서 감가상각누계액과 손상차손누계액을 차감하여 표시됩니다. 역사적원가는 자산의 취득에 직접적으로 관련된 지출을 포함합니다.

후속원가는 자산으로부터 발생하는 미래 경제적 효익이 연결회사에 유입될 가능성이 높으며 그 원가를 신뢰성 있게 측정할 수 있는 경우에 한하여 자산의 장부금액에 포함되거나 적절한 경우 별도의 자산으로 인식하고 있습니다. 대체된 부분의 장부금액은 제거하고 있습니다. 그 외의 모든 수선 및 유지비는 발생한 기간의 비용으로 인식하고 있습니다.

토지 및 건설중인자산은 감가상각을 하고 있지 아니하며, 그 외 자산의 감가상각액은 자산의 취득원가에서 잔존가치를 제외한 금액에 대하여 다음의 추정 경제적 내용연수에 걸쳐 정액법에 따라 산정하고 있습니다.

과목	추정 내용연수
건물	40 년
차량운반구	5 년
비품	3, 4 년
시설장치	4 년

연결회사는 매 회계연도말에 유형자산의 감가상각방법, 잔존가치와 경제적 내용연수를 검토하고 필요한 경우 조정을 하고 있습니다. 자산의 장부금액이 추정 회수가능액을 초과하는 경우 자산의 장부금액을 회수가능액으로 즉시 감소시키고 있습니다. 자산의 처분손익은 처분대가와 자산의 장부금액의 차이로 결정되며, 손익계산서의 '기타수익(비용)'으로 표시하고 있습니다.

## 2.10 차입원가

적격자산을 취득 또는 건설하는데 발생한 차입원가는 해당 자산을 의도된 용도로 사용할 수 있도록 준비하는 기간 동안 자본화되고, 적격자산을 취득하기 위한 특정목적 차입금의 일시적 운용에서 발생한 투자수익은 당 회계기간 동안의 자본화 가능 차입원가에서 차감됩니다. 기타 차입원가는 발생기간에 비용으로 인식됩니다.

## 2.11 투자부동산

임대수익이나 투자차익을 목적으로 보유하고 있는 부동산은 투자부동산으로 분류됩니다. 투자부동산은 최초 인식시점에 원가로 측정되며, 최초 인식 후에는 원가에서 감가상각누계액과 손상차손누계액을 차감한 금액으로 표시됩니다. 투자부동산 중 토지를 제외한 투자부동산은 추정 경제적 내용연수 40년동안 정액법으로 상각됩니다.

## 2.12 무형자산

### (1) 영업권

영업권은 주식 2.2에서 설명한 방식으로 측정되며, 종속기업 및 사업의 취득으로 인한 영업권은 무형자산에 포함되어 있습니다. 영업권은 매년 손상검사를 하고 원가에서 손상차손누계액을 차감한 가액으로 표시하고 있습니다. 영업권에 대한 손상차손은 환입하지 않습니다. 기업의 처분으로 인한 처분손익에는 매각되는 기업의 영업권 장부금액이 포함됩니다.

영업권은 손상검사 목적으로 현금창출단위 또는 현금창출단위집단에 배분하고 있으며, 그 배분은 영업권이 발생한 사업결합으로 혜택을 받게 될 것으로 기대되는 식별된 현금창출단위나 현금창출단위에 대하여 이루어지며, 이는 영업부문에 따라 결정됩니다.

영업권의 손상검사는 매년 또는 잠재적 손상을 나타내는 상황의 변화나 사건이 존재하는 경우에는 더 자주 실시됩니다. 영업권의 손상검사는 영업권이 배분된 현금창출단위 또는 현금창출단위집단의 장부금액을 회수가능액(사용가치 또는 순공정가치 중 높은 금액)과 비교하여 실시하고 있습니다. 손상차손은 즉시 비용으로 인식되며, 후속적으로 환입되지 않습니다.

### (2) 회원권

회원권은 이를 이용할 수 있을 것으로 기대되는 기간에 대하여 예측가능한 제한이 없으므로 내용연수가 비한정인 것으로 평가하여 상각하고 있지 않습니다.

### (3) 개발비

연구 지출액은 발생시점에 비용으로 인식하고 있습니다. 연결회사는 신제품, 신기술 등의 개발비용 중 개별적으로 식별가능하고 미래의 경제적 효익이 유입될 가능성이 높은 비용을 다음 요건을 모두 충족하는 경우에 무형자산으로 인식하고 있습니다.

가. 무형자산을 사용하거나 판매하기 위해 그 자산을 완성할 수 있는 기술적 실현가능성

나. 무형자산을 완성하여 사용하거나 판매하려는 기업의 의도

다. 무형자산을 사용하거나 판매할 수 있는 기업의 능력

라. 무형자산이 미래 경제적 효익을 창출할 수 있는 방법을 증명 가능

마. 무형자산의 개발을 완료하고 그것을 판매하거나 사용하는 데 필요한 기술적, 재정적 자원 등의 입수가능성

바. 개발과정에서 발생한 무형자산 관련 지출을 신뢰성 있게 측정 가능

상기 모든 조건을 충족하지 아니하는 기타 개발 지출액은 발생시점에 비용으로 인식하고 있습니다. 이전에 비용으로 인식한 개발비는 이후에 자산으로 인식되지 아니합니다. 자본화된 개발비는 무형자산으로 인식하고 사용 또는 판매 가능시점부터 추정 내용연수 동안 정액법 또는 정률법으로 상각하며, 손상 검사를 하고 있습니다.

과목	추정 내용연수	상각방법
개발비	3~5년	정액법

#### - 내부 창출 개발비

연결회사는 일반적으로 프로젝트가 자산화 검토 단계를 통과한 이후 발생한 지출을 무형자산으로 인식하고, 이전 단계에서 발생한 지출은 연구개발비로 보아 당기 비용 처리하고 있습니다.

#### (4) 기타의 무형자산

기타의 무형자산은 무형자산의 정의를 충족하는 산업재산권, 소프트웨어 등을 포함하고 있으며 사용이 가능한 시점부터 아래의 추정내용연수와 상각방법에 따라 상각하고 있습니다.

과목	추정 내용연수	상각방법
산업재산권	5 년	정액법
소프트웨어	3 년	정액법
기타무형자산	2 ~ 5년	정액법

#### 2.13 비금융자산의 손상

영업권이나 내용연수가 비한정인 무형자산에 대하여는 매년, 상각대상 자산에 대하여는 자산손상을 시사하는 징후가 있을 때 손상검사를 수행하고 있습니다. 손상차손은 회수가가능액(사용가치 또는 처분부대원가를 차감한 공정가치 중 높은 금액)을 초과하는 장부금액만큼 인식되고 영업권 이외의 비금융자산에 대한 손상차손은 매 보고기간말에 환입가능성이 검토됩니다.

#### 2.14 리스거래 회계처리

##### 2.14.1 연결회사가 리스이용자인 경우

연결회사는 계약 약정일에 계약이 리스인지 또는 계약에 리스가 포함되어 있는지 판단합니다. 연결회사는 리스이용자인 경우에 단기리스(리스기간이 12개월 이하)와 소액 기초자산 리스를 제외한 모든 리스 약정과 관련하여 사용권자산과 그에 대응되는 리스부채를 인식합니다. 연결회사는 다른 체계적인 기준이 리스이용자의 효익의 형태를 더 잘 나타내는 경우가 아니라면 단기리스와 소액 기초자산 리스에 관련되는 리스료를 리스기간에 걸쳐 정액 기준으로 비용으로 인식합니다.



연결회사는 리스개시일에 사용권자산과 리스부채를 인식합니다. 사용권자산은 최초에 원가로 측정하며, 해당 원가는 리스부채의 최초 측정금액, 리스개시일이나 그 전에 지급한 리스료(받은 리스 인센티브 차감), 리스개설직접원가, 기초자산을 해체 및 제거하거나 기초자산이나 기초자산이 위치한 부지를 복구할 때 리스이용자가 부담하는 원가의 추정치로 구성됩니다.

사용권자산은 후속적으로 리스개시일부터 리스기간 종료일까지 정액법으로 감가상각합니다. 다만, 리스기간 종료일에 사용권자산의 소유권이 이전되거나 사용권자의 원가에 매수선택권의 행사가격이 반영된 경우에는 유형자산의 감가상각과 동일한 방식에 기초하여 기초자산의 내용연수 종료일까지 사용권 자산을 감가상각합니다. 또한 사용권자산은 손상차손으로 인하여 감소하거나 리스부채의 재측정으로 인하여 조정될 수 있습니다.

리스부채는 리스개시일에 그날 현재 지급되지 않은 리스료를 리스의 내재이자율로 할인한 현재가치로 최초 측정합니다. 만약 리스의 내재이자율을 쉽게 산정할 수 없는 경우에는 리스이용자의 증분차입이자율을 사용합니다.

리스부채의 측정에 포함되는 리스료는 다음 금액으로 구성됩니다.

- 고정리스료 (실질적인 고정리스료를 포함하고 받을 리스 인센티브는 차감)
- 지수나 요율(이율)에 따라 달라지는 변동리스료. 처음에는 리스개시일의 지수나 요율(이율)을 사용하여 측정함
- 잔존가치보증에 따라 리스이용자가 지급할 것으로 예상되는 금액
- 리스이용자가 매수선택권을 행사할 것이 상당히 확실한 경우에 그 매수선택권의 행사가격
- 리스기간이 리스이용자의 종료선택권 행사를 반영하는 경우에 그 리스를 종료하기 위하여 부담하는 금액

리스부채는 유효이자율법에 따라 상각합니다. 리스부채는 지수나 요율(이율)의 변동으로 미래 리스료가 변동되거나 잔존가치 보증에 따라 지급할 것으로 예상되는 금액이 변동되거나 매수, 연장, 종료선택권을 행사할지에 대한 평가가 변동되거나 실질적인 고정리스료가 수정되는 경우에 재측정 됩니다.

리스부채를 재측정할 때 관련되는 사용권자산을 조정하고, 사용권자산의 장부금액이 영(0)으로 줄어드는 경우에는 재측정 금액을 당기손익으로 인식합니다.

연결회사는 리스자산 및 리스부채를 재무상태표에서 사용권자산 및 기타금융부채로 표시합니다.

연결회사는 리스기간이 12개월 이내인 단기리스와 소액 기초자산 리스에 대하여 사용권자산과 리스부채를 인식하지 않는 실무적 간편법을 선택하였습니다. 연결회사는 이러한 리스에 관련된 리스료를 리스기간에 걸쳐 정액법에 따라 비용으로 인식합니다.

#### 2.14.2 연결회사가 리스제공자인 경우

연결회사는 각 리스를 운용리스 또는 금융리스로 분류합니다. 기초자산의 소유에 따른 위험과 보상의 대부분을 이전하는 리스는 금융리스로 분류하며 기초자산의 소유에 따른 위험과보상의 대부분을 이전하지 않는 리스는 운용리스로 분류합니다.

연결회사가 중간리스제공자인 경우 연결회사는 상위리스와 전대리스를 두 개의 별도 계약으로 회계처리하고 있습니다. 연결회사는 기초자산이 아닌 상위리스에서 생기는 사용권자산에 따라 전대리스를 금융리스 또는 운용리스로 분류합니다.

연결회사는 정액 기준이나 다른 체계적인 기준으로 운용리스의 리스료를 수익으로 인식합니다. 다른 체계적인 기준이 기초자산의 사용으로 생기는 효익이 감소되는 형태를 더 잘 나타낸다면 연결회사는 그 기준을 적용합니다.

연결회사는 운용리스 체결과정에서 부담하는 리스개설직접원가를 기초자산의 장부금액에 더하고 리스료 수익과 같은 기준으로 리스기간에 걸쳐 비용으로 인식합니다. 계약에 리스요소와 비리스요소가 포함되어 있는 경우, 연결회사는 기업회계기준서 제1115호를 적용하여 계약대가를 각 구성요소에 배분합니다.

## 2.15 금융부채

### (1) 분류 및 측정

연결회사의 당기손익-공정가치측정 금융부채는 단기매매목적의 금융상품과 최초 인식 시점에 당기손익-공정가치로 측정하도록 지정된 금융부채를 포함합니다.

금융부채가 단기간 내에 재매입되는 경우에는 단기매매항목으로 분류됩니다. 이 범주는 기업회계기준서 제1109호에서 정의된 위험회피관계에 있는 위험회피수단으로 지정되지 않은 파생상품을 포함합니다. 또한 분리된 내재파생상품은 위험회피에 효과적인 수단으로 지정되지 않았다면 단기매매항목으로 분류됩니다.

단기매매항목인 금융부채에서 발생하는 손익은 당기손익으로 인식됩니다.

당기손익-공정가치 항목으로 지정된 금융부채는 기업회계기준서 제1109호의 기준을 충족하는 경우에 최초 인식 시점에만 지정됩니다.

당기손익-공정가치측정 금융부채, 금융보증계약, 금융자산의 양도가 제거조건을 충족하지 못하는 경우에 발생하는 금융부채를 제외한 모든 비파생금융부채는 상각후원가로 측정하는 금융부채로 분류되고 있으며, 재무상태표 상 '매입채무', '차입금' 및 '기타금융부채' 등으로 표시됩니다.

특정일에 의무적으로 상환해야 하는 우선주는 부채로 분류됩니다. 이러한 우선주에 대한 유효이자율법에 따른 이자비용은 다른 금융부채에서 인식한 이자비용과 함께 손익계산서 상 '금융비용'으로 인식됩니다.

## (2) 제거

금융부채는 계약상 의무가 이행, 취소 또는 만료되어 소멸되거나 기존 금융부채의 조건이 실질적으로 변경된 경우에 재무상태표에서 제거됩니다. 소멸하거나 제3자에게 양도한 금융부채의 장부금액과 지급한 대가(양도한 비현금자산이나 부담한 부채를 포함)의 차액은 당기손익으로 인식합니다.

### 2.16 매입채무와 기타채무

매입채무와 기타 채무는 연결회사가 보고기간말 전에 재화나 용역을 제공받았으나 지급되지 않은 부채입니다. 매입채무와 기타 채무는 지급기일이 보고기간 후 12개월 후가 아니라면 유동부채로 표시되었습니다. 해당 채무들은 최초에 공정가치로 인식되고 후속적으로 유효이자율법을 적용한 상각후원가로 측정됩니다.

### 2.17 금융보증계약

금융보증계약은 채무상품의 최초 계약조건이나 변경된 계약조건에 따라 지급기일에 특정 채무자가 지급하지 못하여 보유자가 입은 손실을 보상하기 위해 특정 금액을 지급하여야 하는 계약입니다. 연결회사가 제공한 금융보증계약은 최초 인식시 공정가치로 측정되며, 후속적으로는 다음 중 큰 금액으로 측정하여 '기타금융부채'로 인식됩니다.

- (1) 금융상품의 손상규정에 따라 산정한 손실충당금
- (2) 최초 인식금액에서 기업회계기준서 제1115호에 따라 인식한 이익누계액을 차감한 금액

## 2.18 차입금

차입금은 최초에 공정가치에서 거래비용을 차감한 금액으로 인식하며, 후속적으로 상각후원가로 측정하고 있습니다. 거래비용 차감 후 수취한 금액과 상환금액의 차이는 유효이자율법으로 상각하여 차입기간 동안 포괄손익계산서에 인식하고 있습니다. 차입금은 연결회사가 보고기간말 이후 12개월 이상 결제를 이연할 수 있는 무조건적인 권리를 가지고 있지 않는 한 유동부채로 분류하고 있습니다.

## 2.19 충당부채

과거사건의 결과로 현재의 법적의무나 의제의무가 존재하고, 그 의무를 이행하기 위한 자원의 유출가능성이 높으며, 당해 금액의 신뢰성 있는 추정이 가능한 경우 연결회사는 충당부채를 인식하고 있습니다. 미래영업손실에 대하여는 충당부채를 인식하지 않습니다.

## 2.20 당기법인세 및 이연법인세

법인세비용은 당기법인세와 이연법인세로 구성됩니다. 법인세는 기타포괄손익이나 자본에 직접 인식된 항목과 관련된 금액을 제외하고는 당기손익으로 인식합니다. 기타포괄손익이나 자본의 특정 항목과 관련된 경우에는 해당 법인세를 각각 기타포괄손익이나 자본에서 직접 부가하거나 차감하여 인식합니다.

법인세비용은 보고기간말 현재 제정되었거나 실질적으로 제정된 세법을 기준으로 측정됩니다.

경영진은 적용 가능한 세법 규정이 해석에 의존하는 경우 연결회사가 세무 보고를 위해 취한 입장을 주기적으로 평가하고 과세당국에 지급할 것으로 예상되는 금액에 기초하여 당기 법인세비용을 인식합니다.

이연법인세는 자산과 부채의 장부금액과 세무기준액의 차이로 발생하는 일시적차이에 대하여 장부금액을 회수하거나 결제할 때의 예상 법인세효과로 인식하고 있습니다. 다만, 사업결합 이외의 거래에서 자산, 부채를 최초로 인식할 때 발생하는 이연법인세자산과 부채는 그 거래가 회계이익이나 과세소득에 영향을 미치지 않는다면 인식하지 아니하고 있습니다. 이연법인세는 관련 이연법인세자산이 실현되고 이연법인세부채가 결제될 때 적용될 것으로 예상되는 보고기간말에 제정되었거나 실질적으로 제정될 세율과 세법을 적용하여 결정하고 있습니다.

이연법인세자산은 차감할 일시적차이가 사용될 수 있는 미래 과세소득의 발생가능성이 높은 경우에 인식하고 있습니다.

종속기업 및 관계기업 투자지분과 관련된 가산할 일시적차이에 대하여 연결회사가 소멸시점을 통제할 수 있는 경우, 그리고 예측가능한 미래에 일시적차이가 소멸하지 않을 가능성이 높은 경우를 제외하고는 이연법인세부채를 인식하고 있습니다. 또한 이들 자산으로부터 발생하는 차감할 일시적차이에 대하여 일시적차이가 예측가능한 미래에 소멸할 가능성이 높고 일시적차이가 사용될 수 있는 과세소득이 발생할 가능성이 높은 경우에만 이연법인세자산을 인식하고 있습니다.

이연법인세자산과 부채는 당기법인세자산과 당기법인세부채를 상계할 수 있는 법적으로 집행가능한 권리를 가지고 있고, 이연법인세자산과 부채가 동일한 과세당국에 의해서 부과되는 법인세와 관련이 있으면서 순액으로 결제할 의도가 있는 경우에 상계됩니다.

## 2.21 종업원급여

### (1) 퇴직급여

연결회사는 확정급여제도를 운영하고 있습니다. 일반적으로 주기적인 보험수리적 계산에 의해 산정된 금액을 보험회사나 수탁자가 관리하는 기금에 대한 지급을 통해 조달하고 있습니다.

일반적으로 확정급여제도는 연령, 근속연수나 급여수준 등의 요소에 의하여 종업원이 퇴직할 때 지급받을 퇴직연금급여의 금액이 확정됩니다. 확정급여제도와 관련하여 재무상태표에 계상된 부채는 보고기간말 현재 확정급여채무의 현재가치에서 사외적립자산의 공정가치를 차감한 금액입니다. 확정급여채무는 매년 독립된 보험계리인에 의해 예측단위적립방식에 따라 산정되며, 확정급여채무의 현재가치는 그 지급시점과 만기가 유사한 우량회사채의 이자율로 기대미래현금유출액을 할인하여 산정됩니다. 한편, 순확정급여부채와 관련한 재측정요소는 기타포괄손익으로 인식됩니다.

제도개정, 축소 또는 정산이 발생하는 경우에는 과거근무원가 또는 정산으로 인한 손익은 당기손익으로 인식됩니다.

### (2) 주식기준보상

연결회사는 종업원에게 부여한 주식결제형 주식기준보상은 부여일에 지분상품의 공정가치로 측정되며, 가득기간에 걸쳐 종업원급여비용으로 인식됩니다. 가득될 것으로 예상되는 지분상품의 수량은 매 보고기간말에 비시장성과조건을 고려하여 재측정되며, 당초 추정치로부터의 변동액은 당기손익과 자본으로 인식됩니다.

주식선택권의 행사시점에 신주를 발행하며 직접적으로 관련되는 거래비용을 제외한 순유입액은 자본금(명목가액)과 주식발행초과금으로 인식됩니다.

## 2.22 자본금

보통주와 상환의무가 없는 우선주는 모두 자본으로 분류하고 있습니다.

연결회사가 당사의 보통주를 취득하는 경우, 직접거래원가를 포함하는 지급 대가는 그 보통주가 소각되거나 재발행될 때까지 당사의 자본에서 차감하여 표시하고 있습니다. 이러한 자기주식이 재발행되는 경우, 수취한 대가는 당사의 주주에게 귀속되는 자본에 포함하고 있습니다.

## 2.23 수익인식

연결회사는 2018년 1월 1일부터 기준서 제1115호 '고객과의 계약에서 생기는 수익'을 적용하였습니다.

수익은 연결회사의 통상적인 활동에서 발생하는 재화의 판매 및 용역의 제공에 대하여 받았거나 받을 대가의 공정가치로 구성되어 있습니다. 수익은 부가가치세, 반품, 리베이트 및 할인액을 차감한 순액으로 표시하고 있습니다.

수익금액을 신뢰성 있게 측정할 수 있고, 미래의 경제적 효익이 기업에 유입될 가능성이 높으며, 다음에서 설명하고 있는 연결회사의 활동별 특정 요건을 충족하는 경우에 수익을 인식하고 있습니다. 추정은 고객의 유형, 거래의 유형 및 개별 거래조건 등의 과거 자료를 바탕으로 하고 있습니다.

### (1) 수강료수입 등

용역매출은 용역제공거래의 성과를 신뢰성 있게 측정할 수 있을 때 진행기준에 따라 인식합니다.



## (2) 프랜차이즈수입

프랜차이즈수입은 가맹비수입과 사용료수입으로 구분되어 있으며, 가맹비수입은 창업지원용역·교육프로그램 공급·상표사용권리 등으로 구성되어 있으며 계약기간에 따라 이연하여 수익으로 인식하고 있습니다. 또한, 사용료수입은 계약내용에 따라 발생기준에 의하여 수익을 인식하고 있습니다.

## (3) 교재대수입

교재 매출에 대하여 재화의 소유에 따른 위험과 효익의 대부분이 이전된 시점에 수익으로 인식하고 있습니다.

## (4) 이자수익

이자수익은 시간의 경과에 따라 유효이자율법에 의하여 인식됩니다. 채권 손상이 발생하는 경우 채권금액의 장부금액은 회수가가능액까지 감액되며, 시간의 경과에 따라 증가하는 부분은 이자수익으로 인식됩니다. 한편, 손상채권에 대한 이자수익은 최초 유효이자율에 의하여 인식됩니다.

## (5) 배당수익

배당수익은 배당금을 받을 권리가 확정되는 시점에 인식됩니다.

## 2.24 배당금

배당금은 당사의 주주에 의해 승인된 기간에 부채로 인식하고 있습니다.

## 2.25 사업결합

연결회사의 사업결합은 취득법으로 회계처리 됩니다. 이전대가는 취득과 관련하여 취득일에 제공한 자산, 발행한 지분증권, 인수하거나 발생시킨 부채의 공정가치의 합으로 측정하고 있습니다. 이전대가는 조건부 대가 지급 약정으로부터 발생하는 자산 및 부채의 공정가치를 포함하고 있습니다. 사업결합으로 취득한 식별가능자산·부채 및 우발부채는 취득일의 공정가치로 최초 측정하고 있습니다. 취득관련원가는 발생시 당기비용으로 인식됩니다.

이전대가와 취득자가 이전에 보유하고 있던 피취득자에 대한 지분의 취득일의 공정가치 합계액이 취득한 식별가능한 순자산을 초과하는 금액은 영업권으로 인식합니다. 또한, 이전대가 등이 취득한 종속기업 순자산의 공정가액보다 작다면, 그 차액은 당기손익으로 인식합니다.

## 2.27 재무제표 승인

당사의 재무제표는 2023년 2월 10일자로 이사회에서 승인되었으며, 정기주주총회에서 수정승인 될 수 있습니다.

### 3. 중요한 회계추정 및 가정

재무제표 작성에는 미래에 대한 가정 및 추정이 요구되며 경영진은 연결회사의 회계 정책을 적용하기 위해 판단이 요구됩니다. 추정 및 가정은 지속적으로 평가되며, 과거 경험과 현재의 상황에 비추어 합리적으로 예측가능한 미래의 사건을 고려하여 이루어집니다. 회계추정의 결과가 실제 결과와 동일한 경우는 드물 것이므로 중요한 조정을 유발할 수 있는 유의적인 위험을 내포하고 있습니다.

다음 회계연도에 자산 및 부채 장부금액의 조정에 영향을 미칠 수 있는 경영진 판단과 유의적 위험에 대한 추정 및 가정은 다음과 같습니다. 일부 항목에 대한 유의적인 판단 및 추정에 대한 추가적인 정보는 개별 주석에 포함되어 있습니다.

#### (1) 영업권의 손상 검토

연결회사는 주석 2.13의 회계정책에 따라 매년 영업권의 손상여부를 검토하고 있습니다. 현금창출단위의 회수가능금액은 사용가치의 계산에 기초하여 결정하고 있습니다. 이러한 계산은 추정에 근거하여 이루어집니다.

#### (2) 법인세

연결회사의 과세소득에 대한 법인세는 다양한 국가의 세법 및 과세당국의 결정을 적용하여 산정되므로 최종 세효과를 산정하는 데에는 불확실성이 존재합니다.

연결회사는 특정 기간동안 과세소득의 일정 금액을 투자, 임금증가 등에 사용하지 않았을 때 세법에서 정하는 방법에 따라 산정된 법인세를 추가로 부담합니다. 따라서, 해당 기간의 당기법인세와 이연법인세를 측정할 때 이에 따른 세효과를 반영하여야 하고, 이로 인해 연결회사가 부담할 법인세는 각 연도의 투자, 임금증가 등의 수준에 따라 달라지므로 최종 세효과를 산정하는 데에는 불확실성이 존재합니다.

### (3) 금융상품의 공정가치

활성시장에서 거래되지 않는 금융상품의 공정가치는 평가기법을 적용하여 결정하고 있습니다. 연결회사는 보고기간말 현재 중요한 시장상황에 기초하여 다양한 평가기법의 선택 및 가정에 대한 판단을 하고 있습니다(주석 5 참조).

### (4) 금융자산의 손상

기준서 제1109호의 금융자산 대손충당금은 채무불이행위험과 기대신용률에 대한 가정에 근거하였습니다. 연결회사는 이러한 가정을 세우고 손상 계산을 위한 투입요소를 선택할 때 보고기간말의 미래 전망에 대한 추정 및 과거 경험, 현재 시장 상황에 근거하여 판단합니다.

### (5) 순확정급여부채

순확정급여부채의 현재가치는 보험수리적방식에 의해 결정되는 다양한 요소들 특히 할인율의 변동에 영향을 받습니다(주석 23 참조).

#### 4. 재무위험관리 :

##### 가. 재무위험관리요소

연결회사는 여러 활동으로 인하여 시장위험(외환위험, 가격위험 및 이자율위험)과 신용위험 및 유동성위험과 같은 다양한 재무위험에 노출되어 있습니다. 연결회사의 전반적인 위험관리정책은 금융시장의 예측 불가능성에 초점을 맞추고 있으며 재무성과에 잠재적으로 불리할 수 있는 효과를 최소화하는데 중점을 두고 있습니다.

이사회는 외환위험과 신용위험 및 유동성을 초과하는 투자와 같은 특정 분야에 관한 문서화된 정책뿐 아니라, 전반적인 위험관리에 대한 문서화된 정책을 제공합니다.

##### (1) 시장위험

##### ① 외환위험

연결회사의 경영진은 기능통화에 대한 외환위험을 관리하도록 하는 정책을 수립하고 있습니다. 외환위험은 미래 예상거래 및 인식된 자산부채가 기능통화 외의 통화로 표시될 때 발생하고 있습니다.

보고기간 종료일 현재 연결회사가 보유 중인 기능통화 이외의 외화로 표시된 화폐성 자산 및 부채의 장부금액은 다음과 같습니다.

(단위: 천원, 미화불 등)					
구분	통화	당기말		전기말	
		외화금액	원화환산금액	외화금액	원화환산금액
<자산>					
현금및현금성자산	USD	279,182	353,807	3,140,556	3,723,129
현금및현금성자산	CNY	8,195,124	1,486,923	24,259,095	4,518,499
현금및현금성자산	JPY	3,348,123	31,914	2,247,876	23,159
현금및현금성자산	IDR	1,020,003,338	82,518	1,712,453,634	142,305
현금및현금성자산	PHP	20,560,507	466,724	26,009,608	604,204
매출채권	USD	3,782,936	4,794,115	5,277,914	6,256,967

(단위: 천원, 미화불 등)					
구분	통화	당기말		전기말	
		외화금액	원화환산금액	외화금액	원화환산금액
매출채권	CNY	1,497,538	271,713	6,085,811	1,133,543
매출채권	JPY	1,059,167	10,096		
매출채권	PHP	-	-	4,103,668	95,328
장기매출채권	USD	-	-	180,000	213,390
미수금	VND	5,877,107,550	315,601	5,877,107,543	306,197
미수금	PHP	49,320,662	1,119,579	-	-
미수금	CNY	18,243	3,310	1,225,767	228,311
미수수익	CAD	-	-	94,011	87,488
미수수익	USD	-	-	91,148	108,056
단기대여금	USD	-	-	80,000	94,840
단기대여금	PHP	140,502	3,189	153,368	3,563
장기대여금	CAD	-	-	1,594,782	1,484,120
장기대여금	USD	-	-	1,078,000	1,277,969
보증금	IDR	78,500,000	6,351	222,000,000	18,448
보증금	PHP	4,443,016	100,856	4,601,016	106,882
합계			9,046,696		20,426,398
<부채>					
미지급금	USD	175,000	221,777	185,000	219,318
미지급금	CNY	62,239	11,293	88,657	16,513
미지급금	IDR	-	-	118,486,426	9,846
합계			233,070		245,677

환율의 변동은 외화환산손익을 통해 연결회사의 세전손익에 영향을 미칩니다. 당기 및 전기 각 통화별 원화환율이 10% 변동할 경우 세전손익에 미치는 영향은 다음과 같습니다.

(단위: 천원)				
구분	당기		전기	
	10%상승시	10%하락시	10%상승시	10%하락시
CAD	-	-	157,161	(157,161)
USD	492,614	(492,614)	1,145,503	(1,145,503)
CNY	174,969	(174,969)	586,384	(586,384)
JPY	4,201	(4,201)	2,316	(2,316)
VND	31,560	(31,560)	30,620	(30,620)
IDR	8,887	(8,887)	15,091	(15,091)
PHP	167,767	(167,767)	80,998	(80,998)

## ② 가격위험

연결회사는 재무상태표상 공정가치측정금융자산으로 분류되는 연결회사 보유 지분증권의 가격위험에 노출되어 있습니다.

연결회사는 상장주식과 비상장주식을 모두 보유하고 있습니다. 연결회사가 보유하고 있는 상장주식은 공개시장에서 거래되고 있습니다. 연결회사가 보유한 상장주식 및 비상장주식의 주가가 일정하게 10% 상승 또는 하락하는 경우 연결회사의 당기 및 전기의 자본에 미치는 영향은 다음과 같습니다.

(단위: 천원)		
지수	자본에 대한 영향	
	당기	전기
상장주식	36	36
비상장주식	52,330	151,675
합계	52,366	151,711

공정가치측정금융자산으로 분류된 지분증권에 대한 손익의 결과로 자본이 증가 또는 감소되었을 것입니다.

### ③ 이자율위험

이자율위험은 미래 시장이자율 변동에 따라 변동금리부 차입금에서 발생하는 이자비용이 변동될 위험으로서 연결회사는 보유중인 변동금리부 단기차입금으로 인하여 이자율위험에 노출되어 있습니다.

보고기간 종료일 현재 다른 모든변수가 일정하고 이자율이 1% 변동 시 연결회사의 세전손익에 미치는 영향은 다음과 같습니다.

(단위: 천원)				
구분	당기		전기	
	1%상승시	1%하락시	1%상승시	1%하락시
이자비용	(783,164)	783,164	(248,611)	248,611

### (2) 신용위험

신용위험은 보유하고 있는 수취채권 및 거래처에 대한 신용위험뿐 아니라 현금및현금성자산, 은행 및 금융기관 예치금으로부터 발생하고 있습니다. 거래처의 경우 독립적으로 신용평가를 받는다면 평가된 신용등급이 사용되며, 독립적인 신용등급이 없는 경우에는 고객의 재무상태, 과거경험 등 기타 요소들을 고려하여 신용을 평가하게 됩니다. 개별적인 위험 한도는 이사회가 정한 한도에 따라 내부 또는 외부적으로 결정된 신용등급을 바탕으로 결정됩니다. 신용한도의 사용여부는 정기적으로 검토되고 있습니다. 재원생에 대한 매출은 현금 또는 주요 신용카드로 처리됩니다.



보고기간 종료일 현재 연결회사의 금융자산 등과 관련된 대손위험에 대한 최대노출 정도는 다음과 같습니다.

(단위: 천원)		
구분	당기말	전기말
은행예금	29,692,271	55,189,108
매출채권	13,337,198	13,143,266
기타금융자산	29,569,716	24,463,914
합계	72,599,185	92,796,288

연결회사는 금융자산 외에 (주)런이십일의 금융부채 등에 대하여 지급보증을 제공하고 있습니다. 보고기간 종료일 현재 보증을 제공받은 회사가 채무를 이행하지 못할 경우 연결회사가 지불하여야 할 최대 금액(주석 39 참조)은 다음과 같습니다.

(단위: 천원)		
구분	보증한도	실행금액
(주)런이십일	3,600,000	3,000,000

### (3) 유동성 위험

연결회사의 재무관리부문은 향후 현금흐름을 예측하여 자금관리계획을 수립하고 있습니다. 이 자금관리계획에는 단기적인 계획 뿐만 아니라 중장기적인 계획을 포함하며 영업자금 수요를 예측하고 이에 따른 자금 조달 계획을 수립하는 등의 활동이 수행됩니다. 연결회사의 경영진은 현재 영업활동현금흐름이 충분하며 추가적인 차입능력을 보유하고 있어서 연결회사가 보유한 금융부채를 향후 상환가능하다고 판단하고 있습니다.

보고기간 종료일 현재 금융부채에 대한 만기분석은 다음과 같습니다.

(단위: 천원)				
구분	장부금액	계약상 현금흐름	잔존계약만기	
			1년미만	1년초과
<당기말>				
매입채무	246,998	246,998	246,998	-
차입금	87,380,000	91,080,298	62,217,729	28,862,569
당기손익-공정가치측정금융부채	11,454,727	9,800,436	90,000	9,710,436
기타금융부채	48,861,035	67,582,413	42,953,736	24,628,677
금융보증부채	3,699	3,600,000	3,600,000	-
합계	147,946,459	172,310,145	109,108,463	63,201,682
<전기말>				
매입채무	88,072	88,072	88,072	-
차입금	38,050,000	38,561,788	32,411,188	6,150,600
당기손익-공정가치측정금융부채	3,999,999	4,394,958	40,000	4,354,958
기타금융부채	48,936,739	49,516,438	26,789,482	22,726,956
금융보증부채	3,699	4,819,713	4,819,713	-
합계	91,078,509	97,380,969	64,148,455	33,232,514

한편, 보고기간 종료일 현재 연결회사는 (주)런이십일 등에게 3,600,000천원(전기말: 4,819,713천원)의 지급보증을 제공하고 있으며, 보증을 제공받은 회사가 채무를 이행하지 못할 경우 1년 이내에 지급의무가 발생할 수 있습니다.

#### 나. 자본위험관리

연결회사의 자본관리 목적은 계속기업으로서 주주 및 이해당사자들에게 이익을 지속적으로 제공할 수 있는 능력을 보호하고 자본비용을 절감하기 위해 최적 자본구조를 유지하는 것입니다.

산업내의 타사와 마찬가지로 연결회사는 자본조달비율에 기초하여 자본을 관리하고 있습니다. 자본조달비율은 순부채를 총자본으로 나누어 산출하고 있습니다. 순부채는 총차입금(연결재무상태표의 장단기차입금 포함)에서 현금및현금성자산을 차감한 금액이며 총자본은 연결재무상태표의 자본에 순부채를 가산한 금액입니다.

연결회사의 자본구조는 차입금에서 현금및현금성자산을 차감한 순부채와 자본으로 구성되며, 보고기간 종료일 현재 자본조달비율은 다음과 같습니다.

(단위: 천원)		
구분	당기말	전기말
총차입금	87,380,000	38,050,000
당기손익-공정가치측정금융부채	11,454,727	3,999,999
차감: 현금및현금성자산	(29,692,271)	(55,189,109)
순부채	69,142,456	(13,139,110)
자본총계	46,914,009	103,036,711
총자본	116,056,465	89,897,601
자본조달비율(주1)	59.6%	-

(주1) 전기말 자본조달비율이 부(-)의 비율로 산출되어 기재하지 아니하였습니다.

## 5. 공정가치 :

### 가. 금융상품 종류별 공정가치

보고기간 종료일 현재 금융상품의 종류별 장부금액 및 공정가치는 다음과 같습니다.

(단위: 천원)				
구분	당기말		전기말	
	장부금액	공정가치	장부금액	공정가치
금융자산				
현금및현금성자산	29,692,271	29,692,271	55,189,109	55,189,109
매출채권(유동)	13,337,198	13,337,198	13,143,266	13,143,266
기타금융자산(유동)	12,476,988	12,476,988	10,554,591	10,554,591
기타금융자산(비유동)	17,092,729	17,092,729	13,909,323	13,909,323
당기손익-공정가치측정금융자산(유동)	695,223	695,223	686,888	686,888
당기손익-공정가치측정금융자산(비유동)	1,051,765	1,051,765	796,848	796,848
기타포괄손익-공정가치측정금융자산(비유동)	319,139	319,139	1,944,557	1,944,557
소계	74,665,313	74,665,313	96,224,582	96,224,582
금융부채				
매입채무	246,998	246,998	88,072	88,072
차입금(유동)	61,380,000	61,380,000	32,050,000	32,050,000
차입금(비유동)	26,000,000	26,000,000	6,000,000	6,000,000
당기손익-공정가치측정금융부채	11,454,727	11,454,727	3,999,999	3,999,999
기타금융부채(유동)	28,201,797	28,201,797	26,567,319	26,567,319
기타금융부채(비유동)	20,659,238	20,659,238	22,369,420	22,369,420
금융보증부채	741,035	741,035	3,699	3,699
파생상품부채	3,699	3,699	-	-
소계	148,687,494	148,687,494	91,078,509	91,078,509

## 나. 공정가치 서열체계

아래 표에서는 공정가치로 측정되거나 공정가치가 공시되는 금융상품을 평가기법에 따라 구분하였으며 정의된 수준들은 다음과 같습니다.

구분	내용
수준1	동일한 자산이나 부채에 대한 활성시장의 (조정되지 않은) 공시가격
수준2	직접적으로(예: 가격) 또는 간접적으로(예: 가격에서 도출되어) 관측가능한, 자산이나 부채에 대한 투입변수. 단, 수준1에 포함된 공시가격은 제외
수준3	관측가능한 시장자료에 기초하지 않은, 자산이나 부채에 대한 투입변수(관측가능하지 않은 투입변수)

보고기간 종료일 현재 공정가치로 측정된 금융자산과 부채의 현황은 다음과 같습니다.

(단위: 천원)				
구분	수준1	수준2	수준3	합계
<당기말>				
자산				
당기손익-공정가치측정금융자산	464	694,759	1,051,765	1,746,988
기타포괄손익-공정가치측정금융자산	-	-	319,139	319,139
총 자산	464	694,759	1,370,904	2,066,127
부채				
당기손익-공정가치측정금융부채	-	-	11,454,727	11,454,727
파생상품부채	-	-	741,035	741,035
총 부채	-	-	12,195,762	12,195,762
<전기말>				
자산				
당기손익-공정가치측정금융자산	460	783,277	700,000	1,483,737
기타포괄손익-공정가치측정금융자산	-	-	1,944,557	1,944,557
총 자산	460	783,277	2,644,557	3,428,294
부채				
당기손익-공정가치측정금융부채	-	-	3,999,999	3,999,999
총 부채	-	-	3,999,999	3,999,999

#### 다. 가치평가기법 및 투입변수

보고기간 종료일 현재 연결회사는 공시되는 공정가치에 대하여 다음의 가치평가기법과 투입변수를 사용하고 있습니다.

##### - 당기말

(단위: 천원)					
구분	공정가치	수준	가치평가기법	수준3 투입변수	투입변수 범위
당기손익-공정가치측정금융자산					
신탁업 전환상환우선주	700,000	3	취득원가	-	-
지분형증권	351,765	3	할인된 현금흐름	영구성장률	1.00%
				할인율	13.52%
기타포괄손익-공정가치측정금융자산					
지분형증권	319,139	3	순자산가치접근법	순자산가치	-
당기손익-공정가치측정금융부채					
컨텐츠제공업 전환상환우선주	11,454,727	3	옵션가격결정모형	무위험이자율	3.63%~3.74%
				기초자산	1,835원~2,074원
				적용변동성	40.29%~41.75%
파생상품부채	741,035	3	옵션가격결정모형	무위험이자율	3.74%
				기초자산	2,074원
				적용변동성	40.29%

##### - 전기말

(단위: 천원)					
구분	공정가치	수준	가치평가기법	수준3 투입변수	투입변수 범위
당기손익-공정가치측정금융자산					
신탁업 전환상환우선주	700,000	3	취득원가	-	-
기타포괄손익-공정가치측정금융자산					
학원업 지분형증권	1,560,859	3	할인된 현금흐름	영구성장률	0.00%
				할인율	12.66%
지분형 증권	383,698	3	순자산가치접근법	순자산가치	-
당기손익-공정가치측정금융부채					
컨텐츠제공업 전환상환우선주	3,999,999	3	발행금액	-	-

## 6. 영업부문 정보 :

전략적 의사결정을 수립하는 경영진이 연결회사의 영업부문을 결정하고 있습니다. 경영진은 부문에 배분될 자원에 대한 의사결정을 하고 부문의 성과를 평가하기 위하여 부문의 영업이익을 기준으로 검토하고 있습니다. 영업부문의 구분은 영어교육사업과 수학교육사업 등으로 구분하였습니다.

가. 당기 및 전기 영업부문의 부문별 정보는 다음과 같습니다.

- 당기

(단위: 천원)					
구분	국내학원사업	해외사업	기타	내부거래	합계
영업수익	227,000,345	3,836,810	1,556,618	(4,894,191)	227,499,582
영업비용	199,423,797	3,532,581	3,935,052	(5,045,011)	201,846,419
영업손익	27,576,548	304,229	(2,378,434)	150,820	25,653,163

- 전기

(단위: 천원)					
구분	국내학원사업	해외사업	기타	내부거래	합계
영업수익	209,225,294	3,275,963	1,678,068	(3,443,413)	210,735,912
영업비용	175,237,146	3,185,065	4,609,187	(3,490,247)	179,541,151
영업이익(손실)	33,988,148	90,898	(2,931,119)	46,834	31,194,761

연결회사는 내부 경영자에게 영업부문별 자산 및 부채에 대한 정보를 보고하지 않습니다.

나. 주요 고객에 관한 정보

당기와 전기 중 연결회사의 영어교육사업 영업수익 중 10%를 초과하는 단일거래처가 존재하며 매출금액은 각각 29,659,210천원 및 21,902,578천원입니다.

## 7. 범주별 금융상품 :

가. 보고기간 종료일 현재 범주별 금융상품의 내역은 다음과 같습니다.

(단위: 천원)								
재무상태표상 자산	당기말				전기말			
	상각후원가로 측정하는 금융자산	당기손익 -공정가치 측정금융자산	기타포괄손익 -공정가치 측정금융자산	합계	상각후원가로 측정하는 금융자산	당기손익 -공정가치 측정금융자산	기타포괄손익 -공정가치 측정금융자산	합계
현금및현금성자산	29,692,271	-	-	29,692,271	55,189,109	-	-	55,189,109
매출채권(유동)	13,337,198	-	-	13,337,198	13,143,266	-	-	13,143,266
기타금융자산(유동)	12,476,988	-	-	12,476,988	10,554,591	-	-	10,554,591
기타금융자산(비유동)	17,092,729	-	-	17,092,729	13,909,323	-	-	13,909,323
당기손익-공정가치측정금융자산(유동)	-	695,223	-	695,223	-	686,888	-	686,888
당기손익-공정가치측정금융자산(비유동)	-	1,051,765	-	1,051,765	-	796,848	-	796,848
기타포괄손익-공정가치측정금융자산(비유동)	-	-	319,139	319,139	-	-	1,944,557	1,944,557
합계	72,599,186	1,746,988	319,139	74,665,313	92,796,289	1,483,736	1,944,557	96,224,582

(단위: 천원)								
재무상태표상 부채	당기말				전기말			
	상각후원가로 측정하는 금융부채	당기손익 -공정가치 측정금융부채	기타금융부채	합계	상각후원가로 측정하는 금융부채	당기손익 -공정가치 측정금융부채	기타금융부채	합계
매입채무	246,998	-	-	246,998	88,072	-	-	88,072
차입금(유동)	61,380,000	-	-	61,380,000	32,050,000	-	-	32,050,000
차입금(비유동)	26,000,000	-	-	26,000,000	6,000,000	-	-	6,000,000
기타금융부채(유동)	28,201,797	-	-	28,201,797	26,567,319	-	-	26,567,319
기타금융부채(비유동)	20,659,238	-	-	20,659,238	22,369,420	-	-	22,369,420
당기손익-공정가치측정금융부채	-	11,454,727	-	11,454,727	-	3,999,999	-	3,999,999
파생상품부채	-	741,035	-	741,035	-	-	-	-
금융보증부채	-	-	3,699	3,699	-	-	3,699	3,699
합계	136,488,033	12,195,762	3,699	148,687,494	87,074,811	3,999,999	3,699	91,078,509



나. 당기 및 전기 중 금융상품 범주별 손익의 내역은 다음과 같습니다.

(단위: 천원)		
구분	당기	전기
상각후원가로 측정하는 금융자산		
대손상각비	(1,293,657)	(4,410,964)
대손충당금환입	37,665	289,145
이자수익	404,223	631,670
외화환산손익	390,163	857,973
당기손익-공정가치측정금융자산		
당기손익-공정가치측정금융자산평가손익	(639,900)	2,190,067
당기손익-공정가치측정금융자산처분손익	12,554	(125,331)
배당금수익	1,837	-
기타포괄손익-공정가치측정금융자산		
기타포괄손익-공정가치측정금융자산평가손익	(1,625,418)	45,021
배당금수익	11,091	-
상각후원가로 측정하는 금융부채		
이자비용	(3,949,803)	(1,479,967)
외화환산손익	-	3,460
당기손익-공정가치측정금융부채		
당기손익-공정가치측정금융부채평가손실	(2,454,729)	-
파생상품평가손실	(741,035)	-

## 8. 현금및현금성자산 :

보고기간 종료일 현재 현금및현금성자산의 내역은 다음과 같습니다.

(단위: 천원)		
구분	당기말	전기말
은행예금	29,692,271	55,189,109
합계	29,692,271	55,189,109

현금흐름표상의 현금및현금성자산은 상기 내역과 동일합니다.

## 9. 매출채권 :

가. 보고기간 종료일 현재 매출채권의 내역은 다음과 같습니다.

(단위: 천원)		
구분	당기말	전기말
매출채권	26,364,579	25,359,623
대손충당금	(13,027,381)	(12,216,357)
매출채권(순액)	13,337,198	13,143,266

나. 보고기간 종료일 현재 매출채권의 공정가치 내역은 다음과 같습니다.

(단위: 천원)		
구분	당기말	전기말
매출채권	13,337,198	13,143,266

다. 보고기간 종료일 현재 매출채권의 연령분석은 다음과 같습니다.

### - 당기

(단위: 천원)					
구분	3개월 이하	3개월초과 6개월미만	6개월초과 1년이하	1년초과	합계
금액	13,745,281	218,219	150,142	12,250,937	26,364,579
구성비율	52.13%	0.83%	0.57%	46.47%	100.00%

### - 전기

(단위: 천원)					
구분	3개월 이하	3개월초과 6개월미만	6개월초과 1년이하	1년초과	합계
금액	13,215,390	3,273,778	2,348,055	6,522,400	25,359,623
구성비율	52.11%	12.91%	9.26%	25.72%	100.00%

라. 보고기간 종료일 현재 개별적으로 손상된 채권과 관련하여 설정된 충당금은 4,964,037천원(전기말: 7,899,940천원)입니다. 개별적으로 손상된 채권은 주로 예측하지 못한 경제적인 어려움을 겪고 있는 거래처와 관련된 채권이며, 이들 매출채권 중 일부는 회수될 것으로 예상하고 있습니다. 한편 매출채권 집합적 분석 등을 통하여 설정한 대손충당금은 8,063,343천원(전기말: 4,316,417천원)입니다.

마. 당기 및 전기 중 매출채권의 대손충당금 변동내역은 다음과 같습니다.

(단위: 천원)		
구분	당기	전기
기초금액	12,216,357	10,011,820
설정	894,057	2,486,567
제각	(83,033)	(282,030)
보고기간말 금액	13,027,381	12,216,357

손상된 채권에 대한 대손충당금 설정액은 손익계산서상 기타영업비용(주석 31 참조)에 포함되어 있습니다.

보고기간 종료일 현재 매출채권의 신용위험의 최대노출금액은 장부금액 전액입니다. 연결회사가 보유하고 있는 담보는 없습니다.

바. 보고기간 종료일 현재 특수관계자에 대한 매출채권 잔액은 다음과 같습니다.

(단위: 천원)		
구분	당기말	전기말
특수관계자 매출채권	1,039,996	1,993,729
대손충당금	(1,039,996)	(1,961,908)
매출채권(순액)	-	31,821

## 10. 기타금융자산 :

보고기간 종료일 현재 기타금융자산의 내역은 다음과 같습니다.

(단위: 천원)		
구분	당기말	전기말
<b>유동자산</b>		
단기금융상품	3,000,000	1,407,023
단기대여금	407,358	508,234
대손충당금(단기대여금)	(300,168)	(274,645)
유동성장기대여금	1,471,216	-
대손충당금(유동성장기대여금)	(1,446,467)	-
미수금	7,948,756	7,287,769
대손충당금(미수금)	(6,670,675)	(6,576,201)
미수수익	423,527	265,501
대손충당금(미수수익)	(393,401)	(255,778)
임차보증금	7,086,351	7,687,280
현재가치할인차금(임차보증금)	(118,134)	(74,880)
기타보증금	1,068,687	586,984
현재가치할인차금(기타보증금)	(62)	(6,696)
유동자산 계	12,476,988	10,554,591
<b>비유동자산</b>		
장기금융상품	291,657	289,281
장기대여금	2,235,525	2,260,791
대손충당금(장기대여금)	(2,235,525)	(2,231,992)
장기미수금	1,999,739	-
대손충당금(장기미수금)	(1,731,705)	-
임차보증금	16,741,380	14,287,865
현재가치할인차금(임차보증금)	(847,726)	(967,537)
기타보증금	675,480	277,868
현재가치할인차금(기타보증금)	(36,097)	(6,953)
비유동자산 계	17,092,729	13,909,323
합계	29,569,716	24,463,914

보고기간 종료일 현재 기타금융자산의 신용위험의 최대노출금액은 장부금액 전액입니다. 연결회사가 보유하고 있는 담보는 없습니다.

## 11. 재고자산 :

보고기간 종료일 현재 재고자산의 내역은 다음과 같습니다.

(단위: 천원)		
구분	당기말	전기말
교재	1,800,459	1,567,589
평가충당금	(354,600)	-
합계	1,445,859	1,567,589

당기 중 영업비용으로 비용인식한 재고자산의 원가는 3,320,718천원(전기: 4,344,101천원) 입니다.

## 12. 공정가치측정금융자산 :

가. 보고기간 종료일 현재 공정가치측정금융자산 구성내역은 다음과 같습니다.

(단위: 천원)		
구분	당기말	전기말
당기손익-공정가치측정금융자산		
투자신탁	694,759	783,276
복합금융상품	1,051,765	700,000
지분상품	464	460
소계	1,746,988	1,483,736
기타포괄손익-공정가치측정금융자산		
지분상품	319,139	1,944,557
합계	2,066,127	3,428,293

나. 당기 및 전기 중 공정가치측정금융자산 변동내역은 다음과 같습니다.

(단위: 천원)				
구분	당기		전기	
	당기손익 -공정가치측정금융자산	기타포괄손익 -공정가치측정금융자산	당기손익 -공정가치측정금융자산	기타포괄손익 -공정가치측정금융자산
기초금액	1,483,737	1,944,557	1,616,852	325,979
대체금액	-	-	-	1,560,859
취득금액	1,000,000	-	700,000	-
처분금액	(96,849)	-	(3,023,182)	-
평가손익	(639,900)	(1,625,418)	2,190,067	57,719
기말금액	1,746,988	319,139	1,483,737	1,944,557
차감:비유동항목	(1,051,765)	(319,139)	(796,849)	(1,944,557)
유동항목	695,223	-	686,888	-

### 13. 관계기업투자 :

가. 보고기간 종료일 현재 연결회사의 관계기업의 내역은 다음과 같습니다.

(단위: 천원)						
구분	기업명	소재지	당기말		전기말	
			지분율	장부금액	지분율	장부금액
관계기업	(주)유테카(주1)	대한민국	-	-	49.0%	-
	Shanghai GClass IT Co, Ltd(주6)	중국	-	-	44.1%	22,151
	(주)인중교육(주1)	대한민국	-	-	49.0%	-
	(주)청담강동브랜치(주1)	대한민국	-	-	24.9%	550,125
	(주)도봉청담에듀(주1)	대한민국	-	-	49.0%	-
	Fusion Innovation Edu(융합창신(우한)교육과기 유한공사)(주2)	중국	44.2%	-	44.2%	-
	Shengsi Mathematics Thinking Edu(성사수유(북경)교육과기 유한공사)(주3)	중국	33.3%	-	33.3%	-
	상해순수문화발전유한공사(주4)	중국	33.0%	1,012,344	33.0%	1,460,545
	(주)노리토리(주5)	대한민국	28.6%	368,023	-	-
합계				1,380,367		2,032,821

(주1) 당기 중 처분하여 관계기업에서 제외되었습니다.

(주2) Fusion Innovation Edu의 정식 법인명은 Fusion Innovation (Wuhan) Educational Science and Technology Co., Ltd.입니다.

(주3) Shengsi Mathematics Thinking Edu의 정식 법인명은 Shengsi Mathematics Thinking(Beijing) Education and Technology Co., Ltd.입니다.

(주4) 전기 중 신규취득하여 관계기업에 편입되었습니다.

(주5) 당기 중 28.6%의 지분을 취득하여 관계기업으로 편입되었습니다.

(주6) 당기 중 청산하여 관계기업에서 제외되었습니다.

나. 당기 및 전기 중 관계기업 투자에 대한 변동내역은 다음과 같습니다.

#### - 당기

(단위: 천원)						
피투자회사명	기초	취득/처분	지분법평가		손상차손	기말
			지분법손익	지분법자본변동		
Shanghai GClass IT Co, Ltd	22,151	(63,465)	15,809	25,505	-	-
(주)청담강동브랜치(주1)	550,125	(550,125)	-	-	-	-
상해순수문화발전유한공사	1,460,545	-	(433,776)	161,598	(176,024)	1,012,343
(주)노리토리	-	500,000	(131,976)	-	-	368,024
합계	2,032,821	(113,590)	(549,943)	187,103	(176,024)	1,380,367

(주1) (주)청담강동브랜치 처분 관련 지분법적용투자주식 처분손실 300,125천원을 인식하였습니다.

- 전기

(단위: 천원)					
피투자회사명	기초	취득/처분/대체	지분법평가		기말
			지분법손익	지분법자본변동	
Shanghai GClass IT Co, Ltd	23,907	-	(679)	(1,077)	22,151
Apax English Corporation(주1)	3,101,420	(3,400,143)	71,622	227,101	-
(주)청담강동브랜치	407,547	-	142,578	-	550,125
Only-Chungdahm Edu	554,383	(567,495)	328	12,784	-
상해순수문화발전유한공사	-	4,108,800	(2,843,623)	195,368	1,460,545
합계	4,087,257	141,162	(2,629,774)	434,176	2,032,821

(주1) 관계기업투자주식에서 기타포괄손익-공정가치측정금융자산으로 대체됨에 따라 지분법적용투자주식처분손실 1,839,284천원을 인식하였습니다.

다. 당기 및 전기 중요한 관계기업의 요약 재무정보 및 수령한 배당금은 다음과 같습니다.

- 당기

(단위: 천원)							
구분	국가	자산	부채	매출	순손익	총포괄손익	배당수령금액
상해순수문화발전유한공사	중국	3,648,155	45,950	-	(1,314,871)	(825,031)	-

- 전기

(단위: 천원)							
구분	국가	자산	부채	매출	순손익	총포괄손익	배당수령금액
상해순수문화발전유한공사	중국	4,462,718	35,482	-	(4,724,968)	(4,132,763)	-



라. 보고기간 종료일 현재 중요한 관계기업의 재무정보금액을 지분의 장부금액으로 조정한 내역은 다음과 같습니다.

- 당기말

(단위: 천원)						
기업명	순자산	지분율	순자산지분금액	투자차액	손상차손	장부금액
상해순수문화발전유한공사	3,602,205	33.0%	1,188,367	-	(176,024)	1,012,343

- 전기말

(단위: 천원)						
기업명	순자산	지분율	순자산지분금액	투자차액	내부거래 등	장부금액
상해순수문화발전유한공사	4,427,237	33.0%	1,460,545	-	-	1,460,545

마. 당기 중 지분법 적용의 중지로 인하여 인식하지 못한 누적 미반영 손실액은 다음과 같습니다.

(단위: 천원)

기업명	당기	
	미반영 손실	미반영 손실누계액
융합창신(우한)교육과기 유한공사	(182)	(182)
성사수유(북경)교육과기 유한공사	250,160	(233,054)

## 14. 유형자산 :

가. 당기 및 전기 중 유형자산의 변동내역은 다음과 같습니다.

### - 당기

(단위: 천원)							
구분	토지	건물	건설중인자산	차량운반구	비품	시설장치	합계
당기초							
취득원가	34,119,732	13,727,308	922,585	342,027	8,567,160	29,469,297	87,148,109
감가상각누계액	-	(1,413,060)	-	(239,744)	(6,621,535)	(21,285,046)	(29,559,385)
순장부가액	34,119,732	12,314,248	922,585	102,283	1,945,625	8,184,251	57,588,724
당기 변동액							
연결범위 변동	(10,578,130)	(3,550,186)	-	-	(42,670)	(340,466)	(14,511,452)
사업양수도	-	-	-	-	12,319	98,710	111,029
취득	192,091	67,460	28,996	10,730	1,355,388	5,488,730	7,143,395
처분 및 폐기	-	-	-	(44,505)	(25,293)	(230,306)	(300,104)
대체	-	-	(922,585)	-	-	922,585	-
감가상각비	-	(263,516)	-	(43,415)	(1,270,979)	(4,565,610)	(6,143,520)
외화환산차이	-	-	-	(924)	(4,791)	3,424	(2,291)
당기말							
취득원가	23,733,693	9,886,675	28,996	165,771	8,968,876	34,018,682	76,802,693
감가상각누계액	-	(1,318,669)	-	(141,602)	(6,999,277)	(24,457,364)	(32,916,912)
순장부가액	23,733,693	8,568,006	28,996	24,169	1,969,599	9,561,318	43,885,781

### - 전기

(단위: 천원)							
구분	토지	건물	건설중인자산	차량운반구	비품	시설장치	합계
전기초							
취득원가	34,065,138	13,589,764	1,686,400	336,500	19,510,417	32,992,590	102,180,809
감가상각누계액	-	(1,070,215)	-	(246,749)	(16,895,273)	(24,882,721)	(43,094,958)
순장부가액	34,065,138	12,519,549	1,686,400	89,751	2,615,144	8,109,869	59,085,851
전기 변동액							
취득	-	129,895	5,098,242	58,606	653,836	1,923,397	7,863,976
처분 및 폐기	-	-	-	-	(24,000)	(841,345)	(865,345)
대체(주1)	54,594	7,649	(5,862,057)	-	600,000	3,575,657	(1,624,157)
감가상각비	-	(342,845)	-	(28,072)	(1,901,720)	(4,549,330)	(6,821,967)
외화환산차이	-	-	-	(18,002)	2,365	(33,997)	(49,634)
전기말							
취득원가	34,119,732	13,727,308	922,585	377,104	20,742,618	37,616,302	107,505,649
감가상각누계액	-	(1,413,060)	-	(274,821)	(18,796,993)	(29,432,051)	(49,916,925)
순장부가액	34,119,732	12,314,248	922,585	102,283	1,945,625	8,184,251	57,588,724

(주1) 투자부동산 및 건설중인자산과 대체되었습니다.

나. 보고기간 종료일 현재 연결회사는 은행차입금에 대하여 유형자산의 토지와 건물 및 투자부동산을 담보로 제공하고 있습니다(주석 39 참조).

## 15. 리스 :

가. 보고기간 종료일 현재 리스관련하여 연결재무상태표에 인식된 금액은 다음과 같습니다.

(단위: 천원)		
구분	당기말	전기말
사용권자산		
부동산	34,299,044	35,468,001
차량운반구	1,017,924	351,962
합계	35,316,968	35,819,963
리스부채		
유동	13,887,370	13,055,455
비유동	20,536,238	22,304,921
합계	34,423,608	35,360,376

나. 당기 및 전기 중 사용권자산의 변동내역은 다음과 같습니다.

### - 당기

(단위: 천원)			
구 분	부동산	차량운반구	합계
기초	35,468,001	351,962	35,819,963
연결범위변동	(1,369,336)	-	(1,369,336)
증가	21,444,301	1,077,130	22,521,431
감가상각비	(14,947,173)	(316,987)	(15,264,160)
처분	(6,296,749)	(94,181)	(6,390,930)
기말	34,299,044	1,017,924	35,316,968

### - 전기

(단위: 천원)			
구 분	부동산	차량운반구	합계
기초	21,563,743	449,053	22,012,796
증가	27,674,197	286,597	27,960,794
감가상각비	(13,544,532)	(270,374)	(13,814,906)
처분	(225,407)	(113,314)	(338,721)
기말	35,468,001	351,962	35,819,963

다. 당기 및 전기 중 리스 관련해서 연결손익계산서에 인식된 금액은 다음과 같습니다.

(단위: 천원)		
구분	당기	전기
사용권자산의 감가상각비		
부동산	14,947,173	13,544,532
차량운반구	316,987	270,374
합계	15,264,160	13,814,906
리스부채에 대한 이자비용(금융원가에 포함)	978,617	649,997
단기리스료(지급임차료 및 기타영업비용에 포함)	8,584,598	5,964,124
단기리스가 아닌 소액자산 리스료(기타영업비용에 포함)	1,157,932	923,980
리스부채 측정치에 포함되지 않은 변동리스료(지급임차료 및 기타영업비용에 포함)	2,295,758	706,188
전대리스에서 생기는 수익(기타수익에 포함)	27,500	42,329

당기 및 전기 중 리스의 총 현금유출은 28,230,844천 원(전기: 21,961,686천 원)입니다.

## 16. 무형자산 :

가. 당기 및 전기 중 무형자산의 변동내역은 다음과 같습니다.

### - 당기

(단위: 천원)							
구분	산업재산권	영업권	개발비	소프트웨어	기타의무형자산	건설중인자산	합계
당기초	408,423	11,636,347	988,868	796,664	3,507,264	876,568	18,214,134
연결범위 변동	-	(832,900)	-	(972)	-	-	(833,872)
사업양수도	-	19,007,853	-	-	8,000	-	19,015,853
취득	582,813	-	718,649	1,273,962	299,000	398,860	3,273,284
처분	-	(789,617)	-	(145,027)	-	-	(934,644)
대체	39,521	-	-	-	134,856	(174,377)	-
상각	(306,868)	-	(567,439)	(628,796)	(196,293)	-	(1,699,399)
손상	-	(168,803)	-	-	-	-	(168,803)
외화환산차이	-	-	-	(16)	-	-	(16)
당기말	723,889	28,852,880	1,140,078	1,295,814	3,752,828	1,101,051	36,866,537

### - 전기

(단위: 천원)							
구분	산업재산권	영업권	개발비	소프트웨어	기타의무형자산	건설중인자산	합계
전기초	308,900	12,299,975	458,420	1,190,679	1,414,456	353,814	16,026,244
취득	97,759	250,000	-	66,151	445,000	3,439,240	4,298,150
처분	-	-	-	-	(187,527)	-	(187,527)
대체	52,910	-	895,098	7,920	1,996,858	(2,916,486)	36,300
상각	(51,146)	-	(364,650)	(468,990)	(161,452)	-	(1,046,238)
손상	-	(913,628)	-	-	-	-	(913,628)
외화환산차이	-	-	-	904	(71)	-	833
전기말	408,423	11,636,347	988,868	796,664	3,507,264	876,568	18,214,134

## 나. 영업권의 손상평가

영업권은 연결회사의 경영진이 영업권을 관리하는 단위인 현금창출단위별로 다음과 같이 배분되었습니다. 전기 및 당기의 영업권 배분방식에는 변동이 없습니다. 보고기간 종료일 현재 영업권 배분금액은 다음과 같습니다.

(단위: 천원)		
구분	당기말	전기말
일산브랜치 영업권	-	789,618
서초브랜치 영업권	1,537,524	1,537,524
서초반포April 영업권	1,274,278	1,274,278
(주)씨엠에스에듀 영업권	7,202,028	6,420,569
(주)크레비스에프 영업권	18,839,051	
기타	-	1,614,358
합계	28,852,881	11,636,347

연결회사는 매년 영업권에 대한 손상검사를 수행하고 있습니다. 현금흐름창출단위의 회수가능가액은 각 영업권의 기업가치 계산에 근거하여 결정되었습니다. 기업가치의 계산은 연결회사의 과거자료를 근거로 5년간의 현금흐름추정치틀 사용하였습니다. 동 기간에 대하여 사용된 평균학생수 증가율과 소비자물가 상승률은 아래와 같습니다. 또한, 영구현금흐름의 산출에는 일정 성장률 가정이 사용되었습니다. 보고기간 종료일의 사용가치 계산에 사용된 주요 가정치는 다음과 같습니다.

(단위: 천원)				
주요가정치	서초브랜치	서초반포 April	(주)씨엠에스에듀	(주)크레비스에프
사업부 가치(주1)	17,792,882	6,339,166	134,618,028	101,465,115
평균학생수 증가율(주2)	-0.44%	-2.89%	-0.49%	0.00%
물가상승률	3.33%	3.33%	3.33%	3.33%
영구성장률(주3)	0.00%	0.00%	0.00%	0.00%
할인율(주4)	9.44%	9.44%	9.10%	9.44%

(주1) 적용할인율 및 영구성장률의 변동에 따른 평가대상 사업부 가치

(주2) 향후 4년간 현금흐름의 예측치를 산정하기 위해 당 지역의 과거의 학생수 변동률을 기초로 산정

(주3) 영구성장률을 0%로 가정

(주4) 예상현금흐름에 적용된 할인율

연결회사는 평균학생수 증가율을 과거의 해당 지역 학생수 증감율에 근거하여 결정하고 있습니다. 사용된 할인율은 관련된 부문의 특수한 위험을 반영한 할인율입니다.

한편, (주)씨엠에스에듀 영업권의 회수가능가액은 처분부대원가를 차감한 공정가치에 근거하여 결정되었으며 장부금액이 회수가능가액을 초과하지 않습니다.

#### 다. 중요한 개발비

보고기간 종료일 현재 주요 개발프로젝트별 장부금액 및 잔여상각기간은 다음과 같습니다.

(단위: 천원)			
분류	개별자산명	장부금액	잔여 상각기간
개발비	기타	1,140,078	1~3년

## 17. 투자부동산 :

가. 당기와 전기 중 투자부동산의 변동내역은 다음과 같습니다.

- 당기

(단위: 천원)			
구분	토지	건물	합계
당기초			
취득원가	4,256,709	576,315	4,833,024
감가상각누계액	-	(72,020)	(72,020)
순장부가액	4,256,709	504,295	4,761,004
당기 변동액			
연결범위 변동으로 인한 변동	10,578,130	3,550,186	14,128,316
취득	101,208	35,943	137,151
감가상각비	-	(96,943)	(96,943)
당기말			
취득원가	14,936,047	4,520,350	19,456,397
감가상각누계액	-	(526,869)	(526,869)
순장부가액	14,936,047	3,993,481	18,929,528

(주1) 임대를 목적으로 하는 토지 및 건물에 대해 투자부동산 계정으로 재분류하였습니다.



- 전기

(단위: 천원)			
구분	토지	건물	합계
전기초			
취득원가	4,311,303	524,201	4,835,504
감가상각누계액	-	(58,857)	(58,857)
순장부가액	4,311,303	465,344	4,776,647
전기 변동액			
취득	-	59,763	59,763
대체(주1)	(54,594)	(7,649)	(62,243)
감가상각비	-	(13,163)	(13,163)
전기말			
취득원가	4,256,709	576,315	4,833,024
감가상각누계액	-	(72,020)	(72,020)
순장부가액	4,256,709	504,295	4,761,004

(주1) 임대를 목적으로 하는 토지 및 건물에 대해 투자부동산 계정으로 재분류하였습니다.

나. 당기와 전기 중 투자부동산과 관련하여 인식된 손익의 내역은 다음과 같습니다.

(단위: 천원)		
구 분	당기	전기
임대수익	464,100	200,813
운영수익	64,156	38,887
운영비용	64,156	38,887

다. 당기말 및 전기말 현재 투자부동산의 공정가치는 다음과 같습니다.

(단위: 천원)				
구 분	당기말		전기말	
	장부금액	공정가치	장부금액	공정가치
토지	14,936,047	21,911,657	4,256,709	6,182,822
건물	3,993,481	4,123,457	504,295	439,167
합계	18,929,528	26,035,114	4,761,004	6,621,989

보고기간 종료일 현재 투자부동산은 취득한지 6년 미만의 부동산으로 공정가치는 취득가(취득부대비용 제외)로부터 공시지가 및 건물 기준시가 상승률을 고려하여 산출하였습니다.

라. 보고기간 종료일 현재 연결회사는 은행차입금에 대하여 유형자산의 토지와 건물 및 투자부동산을 담보로 제공하고 있습니다(주석 38 참조).

## 18. 기타자산 :

보고기간 종료일 현재 기타자산의 내역은 다음과 같습니다.

(단위: 천원)		
구분	당기말	전기말
유동자산		
선금금	365,696	1,730,902
선금비용	1,733,773	423,517
기타유동자산	3,148	3,657
유동자산 계	2,102,617	2,158,076
비유동자산		
장기선금비용	1,386,533	996,031
합계	3,489,150	3,154,107

## 19. 매입채무 및 기타금융부채 :

보고기간 종료일 현재 매입채무 및 기타금융부채의 내역은 다음과 같습니다.

(단위: 천원)		
구분	당기말	전기말
매입채무	246,998	88,072
미지급금	11,952,109	10,261,484
미지급비용	1,857,317	2,945,379
보증금	628,000	369,500
리스부채	34,423,609	35,360,376
차감:비유동	(20,659,238)	(22,369,420)
합계	28,448,795	26,655,391

## 20. 차입금 :

가. 당기 및 전기 중 차입금의 변동 내역은 다음과 같습니다.

(단위: 천원)		
구분	당기	전기
기초	38,050,000	38,030,000
증가	90,432,009	34,044,582
상환	(40,932,009)	(34,024,582)
연결범위 변동	(170,000)	-
기말	87,380,000	38,050,000
차감: 비유동항목	(26,000,000)	(6,000,000)
유동항목	61,380,000	32,050,000

나. 보고기간 종료일 현재 은행 단기차입금의 내역은 다음과 같습니다.

(단위: 천원)						
구분		차입처	만기일	당기말 이자율	당기말	전기말
단기차입금	기업일반자금대출	산업은행	2023-12-03	4.90%	14,000,000	14,000,000
			2023-02-03	5.13%	2,000,000	-
			2023-11-30	4.90%	3,000,000	3,000,000
			2023-06-22	5.26%	3,500,000	-
			-	-	-	2,000,000
		씨티은행	2023-03-31	4.40%	2,000,000	2,000,000
		우리은행	2023-02-15	5.29%	3,000,000	-
			2023-02-23	6.07%	18,000,000	3,000,000
		KEB하나은행	2023-04-04	5.02%	4,000,000	-
		신한은행	2023-04-21	3.87%	4,000,000	-
	시설자금대출	우리은행	2023-01-30	4.67%	3,800,000	3,800,000
			2023-06-19	5.90%	4,000,000	4,000,000
	합계					61,300,000

다. 보고기간 종료일 현재 은행 장기차입금의 내역은 다음과 같습니다.

(단위: 천원)					
차입금 종류	차입처	만기	이자율	당기말	전기말
시설자금대출	우리은행	2024-11-18	5.47%	6,000,000	6,000,000
		2025-01-27	5.21%	20,000,000	-
차감 : 유동성장기차입금				-	-
합계				26,000,000	6,000,000

라. 보고기간 종료일 현재 상기 차입금 외 기타차입금은 80,000천원(전기말: 250,000천원)입니다.

## 21. 당기손익-공정가치측정금융부채 :

가. 당기말 및 전기말 현재 당기손익-공정가치측정금융부채는 다음과 같습니다.

(단위: 천원)		
구분	당기말	전기말
당기손익-공정가치측정금융부채	11,454,727	3,999,999

연결기업은 종속기업 (주)청담미디어가 발행한 전환상환우선주에 대하여 주계약과 내재파생상품을 분리하지 않고 당기손익-공정가치측정 항목으로 지정하였습니다.

나. 당기말 현재 당기손익-공정가치지정금융부채로 분류된 (주)청담미디어 전환상환우선주의 주요 내역은 다음과 같습니다.

### - 1차 전환상환우선주

구분	내용
발행목적	참가적 누적적 우선주
발행주식총수	2,666,666주
주당발행가액	1,500원(액면금액 500원)
발행일	2020년 11월 18일
의결권	1주당 1개의 의결권
배당권리	1주당 발행가액 기준 연 1%누적적으로 우선배당 및 보통주의 배당률이 우선주를 초과할 경우 초과하는 부분에 대해 보통주와 동일한 배당률로 참가
잔여재산분배 우선권	투자금 및 이에 대하여 연복리 5%비율로 산정한 금액을 보통주에 우선하여 분배받고 보통주 주당 분배금이 이 금액을 초과하는 경우 우선주는 동일한 분배율로 참가하여 잔여재산을 분배 받으며, 기지급 배당금은 차감함
전환권	① 전환비율 : 우선주 1주당 보통주 1주 ② 전환기간 : 존속기간(발행일로부터 10년)내 언제든지 전환 ③ 존속기간 만료일의 다음날 보통주로 자동 전환 ④ 전환가액 조정 : 기업 공개 시 공모단가의 70%에 해당하는 금액이 전환가액을 하회하는 경우 전환가액은 조정되는 등의 전환가액 조정 조건 있음
상환권	① 상환권 : 오직 주주만 보유 ② 상환기간 : 발행기간 3년이 경과한 날로부터 존속기간 만료일까지 ③ 상환금액 : 발행가액 + 5%연복리 이자 - 기지급배당금 ④ 상환조건 : 주주가 존속기간까지 상환을 요청하는 경우 배당가능이익 한

구분	내용
	도 내에서 상환
손해배상청구	(주)청담미디어의 비지배주주는 (주)청담미디어가 본 계약의 진술과 보장, 약정 사항, 기타 의무사항을 위반한 경우 기한전 상환 청구, 주식매수청구와는 별도로 본 계약상 총 주식인수대금의 15%를 위약별로 청구할 수 있고, 이 금액을 초과하는 손해가 있는 경우 기한전 상환 청구, 주식매수청구 및 위약별 청구와는 별도로 손해배상을 청구할 수 있음

- 2차 전환상환우선주

구분	내용
발행목적	참가적 누적적 우선주
발행주식총수	2,191,060주
주당발행가액	2,282원(액면금액 500원)
발행일	2022년 9월 15일
의결권	1주당 1개의 의결권
배당권리	1주당 발행가액 기준 연 1%누적적으로 우선배당 및 보통주의 배당률이 우선주를 초과할 경우 초과하는 부분에 대해 보통주와 동일한 배당률로 참가
잔여재산분배 우선권	투자금 및 이에 대하여 연복리 3%비율로 산정한 금액을 보통주에 우선하여 분배받고 보통주 주당 분배금이 이 금액을 초과하는 경우 우선주는 동일한 분배율로 참가하여 잔여재산을 분배 받으며, 기지급 배당금은 차감함
전환권	① 전환비율 : 우선주 1주당 보통주 1주 ② 전환기간 : 존속기간(발행일로부터 10년)내 언제든지 전환 ③ 존속기간 만료일의 다음날 보통주로 자동 전환 ④ 전환가액 조정 : 기업 공개 시 공모단가의 70%에 해당하는 금액이 전환가액을 하회하는 경우 전환가액은 조정되는 등의 전환가액 조정 조건 있음
상환권	① 상환권 : 오직 주주만 보유 ② 상환기간 : 발행기간 3년 6개월이 경과한 날로부터 존속기간 만료일까지 ③ 상환금액 : 발행가액 + 3%연복리 이자 - 기지급배당금 ④ 상환조건 : 주주가 존속기간까지 상환을 요청하는 경우 배당가능이익 한도 내에서 상환
손해배상청구	(주)청담미디어의 비지배주주는 (주)청담미디어가 본 계약의 진술과 보장, 약정 사항, 기타 의무사항을 위반한 경우 기한전 상환 청구, 주식매수청구와는 별도로 본 계약상 총 주식인수대금의 15%를 위약별로 청구할 수 있고, 이 금액을 초과하는 손해가 있는 경우 기한전 상환 청구, 주식매수청구 및 위약별 청구와는 별도로 손해배상을 청구할 수 있음

## 22. 기타부채 :

가. 보고기간 종료일 현재 기타부채의 내역은 다음과 같습니다.

(단위: 천원)		
구분	당기말	전기말
예수금	171,628	597,751
선수금	1,342,895	386,587
선수수익	17,664,578	16,275,075
차감:비유동	(897,051)	(911,209)
부가세예수금	1,734	
합계	18,283,784	16,348,204

나. 연결회사가 고객과의 계약에서 생기는 수익과 관련하여 인식하고 있는 기타부채에 포함된 계약부채는 다음과 같습니다.

(단위: 천원)				
구분	당기말		전기말	
	유동	비유동	유동	비유동
선수금	1,342,895	-	386,587	-
선수수익	16,767,527	897,051	15,363,866	911,209
합계	18,110,422	897,051	15,750,453	911,209

다. 당기와 전기 중 전기에서 이월된 계약부채와 관련하여 수익으로 인식한 금액은 각각 14,682,351천원(전기: 12,564,484천원)입니다.

## 23. 순확정급여부채 :

가. 연결회사는 1년 이상 근무한 직원이 퇴직할 경우 퇴직 당시 평균임금에 근속연수에 비례하는 금액을 지급하고 있습니다. 이러한 확정급여부채의 보험수리적 평가는 예측단위적립방식을 사용하여 적격성이 있는 독립적인 보험계리인에 의해서 수행되었습니다.

나. 보고기간 종료일 현재 순확정급여부채와 관련하여 재무상태표에 인식된 금액은 다음과 같습니다.

(단위: 천원)		
구분	당기말	전기말
확정급여채무의 현재가치	22,196,559	22,417,676
사외적립자산의 공정가치	(15,557,754)	(12,099,892)
재무상태표상 부채	6,638,805	10,317,784

다. 당기 및 전기 중 확정급여채무의 변동내역은 다음과 같습니다.

(단위: 천원)		
구분	당기	전기
기초금액	22,417,676	21,666,948
당기근무원가	7,228,865	6,348,094
이자비용	519,327	363,575
재측정요소:		
인구통계적가정의 변동으로 인한 보험수리적손익	122,835	439,327
재무적가정의 변동으로 인한 보험수리적손익	(2,594,092)	473,675
경험적조정으로 인한 보험수리적손익	2,028,560	560,996
제도에서의 지급액:		
급여의 지급	(7,521,867)	(7,446,432)
전입(전출)	-	11,493
사업양수도로 인한 변동	(3,880)	-
외화환산차이	(865)	-
보고기간말 금액	22,196,559	22,417,676



라. 당기 및 전기 중 사외적립자산의 공정가치 변동은 다음과 같습니다.

(단위: 천원)		
구분	당기	전기
기초금액	12,292,654	11,219,833
이자수익	293,125	204,589
재측정요소		
사외적립자산의 수익(이자수익에 포함된 금액 제외)	(141,065)	(112,553)
기여금:		
사용자	8,150,000	6,137,494
제도에서의 지급:		
급여의 지급	(4,830,797)	(5,349,471)
전입(전출)	-	-
사업양수도로 인한 변동	(206,163)	-
보고기간말 금액	15,557,754	12,099,892

마. 보고기간 종료일 현재 주요 보험수리적 가정은 다음과 같습니다.

구분	당기말	전기말
할인율	5.22%~5.375%	2.70%~3.02%
미래임금상승율	2.66%~5.65%	3.00%~5.18%

바. 주요 보험수리적 가정에 대한 대략적인 확정급여부채의 민감도 분석은 다음과 같습니다.

	확정급여채무에 대한 영향		
	가정의 변동	가정의 증가	가정의 감소
할인율	1% 증가/감소	-4.1%	-3.4%
임금상승률	1% 증가/감소	4.5%	3.9%

상기의 민감도 분석은 다른 가정은 일정하다는 가정하에 산정되었으나, 실무적으로는 여러 가정이 서로 관련되어 변동됩니다. 주요 보험수리적 가정의 변동에 대한 확정급여채무의 민감도는 재무상태표에 인식된 확정급여채무 산정시 사용한 예측단위 접근법과 동일한 방법을 사용하여 산정되었습니다.

민감도 분석에 사용된 방법 및 가정은 전기와 동일합니다.

사. 보고기간 종료일 현재 사외적립자산 구성내역은 다음과 같습니다.

(단위: 천원)				
구분	당기말		전기말	
	금액	구성비	금액	구성비
정기예금	15,557,754	100%	12,099,892	100%

상기 사외적립자산은 대부분 정기예금으로 구성되어 있으므로 공정가치와 장부금액 간의 차이가 중요하지 않습니다.

아. 연결회사는 기금의 적립수준을 매년 검토하고, 기금에 결손이 발생하는 경우 이를 보전하는 정책을 보유하고 있습니다.

보고기간 종료일 현재 할인되지 않은 연금 급여지급액의 만기 분석은 아래와 같습니다.

(단위: 천원)						
구분	1년미만	1년이상 2년미만	2년이상 5년미만	5년이상 10년미만	10년이상	합계
급여지급액	6,897,938	3,716,022	9,294,096	14,116,248	43,558,120	77,582,424

확정급여채무의 가중평균만기는 5.07년입니다.

## 24. 총당부채:

연결회사는 학원 운영을 위해 임차하고 있는 토지 및 건물에 대해 임차 기간 만료시 원상 복구 의무를 부담하고 있으며, 이에 대한 총당부채를 계상하고 있습니다. 당기 및 전기 중 복구총당부채의 변동내역은 다음과 같습니다.

(단위: 천원)		
구분	당기	전기
기초	2,506,568	2,017,000
설정(환입)	165,988	473,459
상각	63,809	50,988
사용	(280,257)	(34,879)
사업결합으로 인한 변동	(120,349)	-
기말	2,335,759	2,506,568

## 25. 파생상품부채

연결회사의 종속회사인 (주)청담미디어가 발행한 상환전환우선주식(이하 "우선주")의 인수자와 체결한 주주간 합의서의 주요 내용 및 관련 파생상품부채는 다음과 같습니다.

(단위: 천원)				
구분	내용	기간	평가금액	계정과목
대상주식	(주)청담미디어의 우선주 2,191,060주(발행금액 4,999,998,920원)			
종속회사 RCPS 상환의무에 대한 지배회사의 담보	전환상환우선주의 발생일로부터 3년6개월이 경과하는 시점까지 (주)청담미디어가 상환하지 못하는 경우, 당사는 이해관계인으로써 투자자로부터 우선주의 전부 또는 일부에 대하여 연복리3%를 가산하여 인수하여야 하는 의무를 부담함.	- 발행일(2022년 9월 15일)로부터 3년 6개월 또는 합의에 따라 1년 6개월의 범위 내에서 연장된 기한 내	741,035	파생상품부채

## 26. 자본금과 주식발행초과금 :

당사가 발행할 주식의 총수는 80,000,000주이고, 발행한 주식수는 보통주식 11,543,764주이며 1주당 액면금액은 500원입니다. 이익소각으로 인하여 발행주식의 액면총액은 5,771,882,000원으로 납입자본금(5,872,294,500원)과 상이합니다. 당기 및 전기 중 자본금과 주식발행초과금의 변동내역은 다음과 같습니다.

(단위: 주, 천원)				
구분	주식수	자본금	주식발행초과금	합계
전기초	7,473,826	3,837,326	54,903,429	58,740,755
주식선택권의 행사	50,000	25,000	1,071,330	1,096,330
전기말	7,523,826	3,862,326	55,974,759	59,837,085
당기초	7,523,826	3,862,326	55,974,759	59,837,085
사업결합으로 인한 증가	4,019,938	2,009,969	129,026,212	131,036,181
주식발행초과금 이입			(95,000,000)	(95,000,000)
당기말	11,543,764	5,872,295	90,000,971	95,873,266

## 27. 기타포괄손익누계액 및 기타자본항목 :

가. 당기 및 전기 중 기타포괄손익누계액의 변동내역은 다음과 같습니다.

### - 당기

(단위: 천원)				
구분	기타포괄손익- 공정 가치측정금융자산 평가손익	해외사업 환산손익	지분법 자본변동	합계
당기초	(1,479,591)	29,414	172,269	(1,277,908)
기타포괄손익-공정가치측정 금융자산평가손익	(1,281,486)	-	-	(1,281,486)
해외사업환산손익	-	16,726	-	16,726
지분법자본변동	-	-	187,104	187,104
사업결합으로 인한 변동	(157,859)	-	-	(157,859)
당기말	(2,918,936)	46,140	359,373	(2,513,423)

### - 전기

(단위: 천원)				
구분	기타포괄손익- 공정 가치측정금융자산 평가손익	해외사업 환산손익	지분법 자본변동	합계
전기초	(1,498,950)	(99,331)	(252,733)	(1,851,014)
기타포괄손익-공정가치측정 금융자산평가손익	19,359	-	-	19,359
해외사업환산손익	-	128,745	-	128,745
지분법자본변동	-	-	425,002	425,002
전기말	(1,479,591)	29,414	172,269	(1,277,908)

나. 당기 및 전기 중 기타자본항목의 변동내역은 다음과 같습니다.

### - 당기

(단위: 천원)						
구분	자기주식(주1)	자기주식 처분이익	주식선택권	연결자본조정	기타 자본잉여금	계
당기초	(1,304,997)	2,484,993	1,075,776	5,199,663	3,371,039	10,826,474
자기주식의 취득	(35,014,506)	-	-	-	-	(35,014,506)
사업결합으로 인한 변동	(44,546,497)	-	839,649	-	(79,087,899)	(122,794,747)
주식선택권의 행사	1,459,260	(106,532)	(1,153,673)	-	-	199,055
주식보상비용	-	-	563,067	-	-	563,067
당기말	(79,406,740)	2,378,461	1,324,819	5,199,663	(75,716,860)	(146,220,657)

- 전기

(단위: 천원)						
구분	자기주식(주1)	자기주식 처분이익	주식선택권	연결자본조정	기타 자본잉여금	계
전기초	-	2,484,993	2,661,712	5,199,663	3,371,039	13,717,407
자기주식의 취득	(1,304,997)	-	-	-	-	(1,304,997)
주식선택권의 행사	-	-	(2,270,420)	-	-	(2,270,420)
주식보상비용	-	-	684,483	-	-	684,483
전기말	(1,304,997)	2,484,993	1,075,775	5,199,663	3,371,039	10,826,473

(주1) 당기 및 전기 중 회사가 보유하고 있는 자기주식의 변동내역은 다음과 같습니다.

(단위: 주, 천원)		
구분	주식수	금액
전기초	-	-
자기주식의 취득	120,000	1,304,997
전기말	120,000	1,304,997
당기초	120,000	1,304,997
자기주식의 취득	1,010,957	33,709,510
사업결합으로 인한 증가	2,193,952	45,851,493
주식선택권의 행사	(60,000)	(1,459,260)
당기말	3,264,909	79,406,740

## 28. 이익잉여금 :

당기 및 전기 중 이익잉여금의 변동내역은 다음과 같습니다.

### - 당기

(단위: 천원)			
구분	이익준비금(주1)	미처분이익잉여금	계
당기초	1,918,663	11,699,610	13,618,273
연차현금배당	1,017,485	(8,421,311)	(7,403,826)
중간배당	-	(8,263,855)	(8,263,855)
순확정급여부채의재측정요소	-	241,190	241,190
주식발행초과금 이입	-	95,000,000	95,000,000
당기순이익	-	4,931,249	4,931,249
당기말	2,936,148	95,186,883	98,123,031

### - 전기

(단위: 천원)			
구분	이익준비금(주1)	미처분이익잉여금	계
전기초	1,918,663	7,914,765	9,833,428
연차현금배당	-	(3,736,913)	(3,736,913)
중간배당	-	(7,473,826)	(7,473,826)
순확정급여부채의재측정요소	-	(867,507)	(867,507)
당기순이익	-	15,863,090	15,863,090
전기말	1,918,663	11,699,609	13,618,272

(주1) 대한민국에서 제정되어 시행 중인 상법의 규정에 따라, 당사는 자본금의 50%에 달할 때까지 매 결산기에 금전에 의한 이익배당액의 10% 이상을 이익준비금으로 적립하도록 규정되어 있습니다. 동 이익준비금은 현금으로 배당할 수 없으나 자본전입 또는 결손보전이 가능하며, 자본준비금과 이익준비금의 총액이 자본금의 1.5배를 초과하는 경우 그 초과한 금액 범위에서 자본준비금과 이익준비금을 감액할 수 있습니다.

## 29. 주식기준보상 :

가. 당사는 주주총회 결의에 의거 당사의 임직원에게 주식선택권을 부여하였는 바, 주요사항은 다음과 같습니다.

(단위: 주)						
구분	주식선택권(14차)	주식선택권(15차)	주식선택권(16차)	주식선택권(17차)	주식선택권(18차)	주식선택권(19차)
대상	임직원	임직원	임직원	임직원	임직원	임직원
부여일	2017.11.8	2018.3.23	2019.8.13	2019.8.30	2020.03.30	2020.08.28
부여수량	50,000	200,000	80,000	20,000	100,000	10,000
만기	6년	8년	6년	6년	8년	6년
가득조건	용역제공조건 : 3년	용역제공조건 : 3년	용역제공조건 : 3년	용역제공조건 : 3년	용역제공조건 : 3년	용역제공조건 : 3년

나. 흡수합병법인이 합병 전 부여한 주식선택권의 주요사항은 다음과 같습니다.

(단위: 주)					
구분	주식선택권(4-1차)	주식선택권(4-2차)	주식선택권(5-1차)	주식선택권(5-2차)	주식선택권(6차)
대상	임직원	임직원	임직원	임직원	임직원
부여일	2016.9.9	2016.9.9	2018.3.23	2018.3.23	2019.8.13
부여수량	21,572	21,572	12,288	12,288	10,786
만기	7년	7년	7년	7년	7년
가득조건	용역제공조건 : 2년	용역제공조건 : 3년	용역제공조건 : 2년	용역제공조건 : 3년	용역제공조건 : 2년

나. 당사의 주식선택권 수량과 가중평균행사가가격의 변동은 다음과 같습니다.

(단위: 주, 원)				
구분	주식매수선택권 수량		가중평균행사가가격	
	당기	전기	당기	전기
기초 잔여주	330,000	460,000	16,034	15,988
행사	(90,000)	(130,000)	13,418	-
사업결합으로 인한 변동	78,506	-	26,838	-
기말 잔여주	318,506	330,000	19,436	16,034

다. 보고기간 종료일 현재 행사가가능한 주식선택권은 총 318,506주 중 123,506주입니다.

다. 당기 중 90,000주가 행사되었으며 소멸된 주식은 없습니다.



라. 당사의 보고기간 종료일 현재 주식선택권의 만기와 행사가격은 아래와 같습니다.

(단위: 원, 주)			
만기	주당 행사가격	주식수	
		당기말	전기말
2023년	15,170	20,000	20,000
	32,681	43,144	-
2025년	17,870	80,000	80,000
	17,270	20,000	20,000
	43,482	24,576	-
2026년	16,080	10,000	100,000
	24,790	10,000	10,000
	27,072	10,786	-
2028년	13,570	100,000	100,000
합계		318,506	330,000

마. 당사의 보고기간 종료일까지 부여된 주식선택권의 보상원가는 공정가액접근법을 적용하여 산정하였으며, 보상원가를 산정하기 위한 제반 가정 및 변수는 다음과 같습니다.

(단위: 원)						
구분	주식선택권(14차)	주식선택권(15차)	주식선택권(16차)	주식선택권(17차)	주식선택권(18차)	주식선택권(19차)
부여일 추가	14,950	15,800	16,700	17,150	12,800	28,250
행사가격	15,170	16,080	17,870	17,270	13,570	24,790
기대주가변동성(주1)	0.53	0.52	0.52	0.52	0.40	0.44
무위험이자율	2.4%	2.5%	1.2%	1.2%	1.5%	1.2%
옵션 가치	7,707	9,206	8,064	8,497	7,170	11,783

(주1) 기대주가변동성은 당사의 상장일 이후부터 부여일 전일까지의 역사적 변동성입니다.

(단위: 원)					
구분	주식선택권(4-1차) (주1)	주식선택권(4-2차) (주1)	주식선택권(5-1차) (주1)	주식선택권(5-2차) (주1)	주식선택권(6차) (주1)
부여일 추가	27,550	27,550	9,050	9,050	5,850
행사가격	32,681	32,681	43,482	43,482	27,072
기대주가변동성(주1)	0.29	0.29	0.18	0.18	0.34
무위험이자율	1.4%	1.4%	2.6%	2.6%	1.2%
옵션 가치	10,728	10,728	4,732	4,732	10,161

(주) 합병 전 ㈜씨엠에스에듀가 부여한 주식 선택권입니다.

바. 당기말 현재 당사는 당사의 임직원에게 자기주식을 지급하는 스톡그랜트(금액: 97,500 천원)를 부여하였습니다. 주요사항은 다음과 같습니다.

(단위: 주, 원)	
구분	금액
1주당 부여가액	32,500
부여주식 총 수	3,000

### 30. 배당금 :

가. 2021년 12월 31일로 종료하는 회계기간에 대한 보통주 배당금 7,403,826천원은 2022년 4월에 지급되었습니다(전기 지급액: 3,736,913천원).

나. 당사는 2022년 8월 16일 이사회에서 2022년 6월 30일을 배당기준일로 하여 중간배당을 지급하기로 결의하였습니다. 배당금 8,263,855천원은 2022년 8월에 지급되었습니다.

다. 2022년 12월 31일로 종료하는 회계연도에 대한 주당 배당금 및 총배당금은 각각 800원과 6,623,084천원이며 2023년 3월 30일 정기주주총회에 의안으로 상정될 예정입니다. 당기의 재무제표는 이러한 미지급배당금을 포함하고 있지 않습니다.

### 31. 영업수익 :

당기 및 전기 중 발생한 영업수익의 내역은 다음과 같습니다.

(단위: 천원)		
구분	당기	전기
수강료수입	141,371,401	128,453,884
프랜차이즈수입	7,457,080	10,999,608
교재대수입	33,966,720	33,716,411
온라인수입	38,867,812	33,837,800
기타수입	5,836,568	3,728,209
합계	227,499,581	210,735,912

### 32. 기타영업비용 :

당기 및 전기 중 발생한 기타영업비용 내역은 다음과 같습니다.

(단위: 천원)		
구분	당기	전기
강사급여	53,179,626	46,347,493
여비교통비	485,897	425,703
접대비	1,272,368	1,208,395
통신비	1,360,513	1,264,448
수도광열비	1,125,658	1,083,868
세금과공과금	3,098,656	2,744,420
지급임차료	2,639,275	1,746,033
수선비	7,849	195,219
보험료	1,333,871	1,043,210
차량유지비	246,735	119,906
교육훈련비	168,234	169,498
경상개발비	3,299,687	2,996,590
도서인쇄비	1,084,460	840,137
소모품비	2,132,519	888,438
지급수수료	40,674,195	32,696,098
광고선전비	2,052,209	3,502,554
건물관리비	4,571,286	3,993,425
대손상각비	894,057	2,486,567
주식보상비용	563,067	727,142
협회비	11,256	-
운반비	99,205	-
합계	120,300,623	104,479,144

### 33. 기타수익과 기타비용 :

당기 및 전기 중 발생한 기타수익과 기타비용의 내역은 다음과 같습니다.

(단위: 천원)		
구분	당기	전기
외환차익	75,378	136,777
외화환산이익	487,216	875,289
유형자산처분이익	60,483	79,745
무형자산처분이익	226,357	73,091
사업권처분이익	1,118,600	-
사용권자산처분이익	63,068	
수입수수료	46,291	17,093
유가증권평가이익	-	4,985
금융상품처분이익	10,322	-
기타의대손충당금 환입	37,665	289,145
당기손익-공정가치측정금융자산평가이익	56,631	2,345,960
당기손익-공정가치측정금융자산처분이익	12,554	37,714
종속기업처분이익	603,630	-
배당수익	12,928	27,205
복구충당부채환입	281,424	198,726
잡이익	172,602	449,900
기타수익 계	3,265,149	4,535,630
기부금	21,000	38,000
유형자산처분손실	176,015	874,600
무형자산처분손실	145,027	2,890
무형자산손상차손	168,803	913,628
사용권자산처분손실	208,016	-
기타의대손상각비	399,600	1,924,396
외환차손	43,453	30,512
외화환산손실	97,053	13,856
당기손익-공정가치측정금융자산평가손실	696,531	155,893
당기손익-공정가치측정금융자산처분손실	-	163,046

(단위: 천원)		
구분	당기	전기
당기손익-공정가치측정금융부채평가손실	2,454,729	-
종속기업처분손실	6,996,151	
금융상품평가손실	9,767	-
파생상품평가손실	741,035	-
잡손실	413,530	1,373,571
기타비용 계	10,115,981	5,490,392

#### 34. 종업원급여 :

당기 및 전기 중 발생한 종업원급여의 내역은 다음과 같습니다.

(단위: 천원)		
구분	당기	전기
급여	42,486,292	38,279,996
퇴직급여	7,767,402	6,798,096
복리후생비	4,780,583	3,943,543
합계	55,034,277	49,021,635

#### 35. 금융수익과 금융원가 :

당기 및 전기 중 발생한 금융수익과 금융원가의 내역은 다음과 같습니다.

(단위: 천원)		
구분	당기	전기
금융수익:		
이자수익		
현금및현금성자산	61,575	202,853
상각후원가로 측정하는 금융자산	342,648	428,817
금융수익 합계	404,223	631,670
금융원가:		
이자비용		
상각후원가로 측정하는 금융부채	3,949,803	1,479,967
순금융수익(원가)	(3,545,580)	(848,297)



### 36. 법인세비용 및 이연법인세 :

가. 당기 및 전기 중 손익계산서상 법인세비용의 주요 구성 내역은 다음과 같습니다.

(단위: 천원)		
구분	당기	전기
당기손익에 대한 당기법인세	2,885,609	7,642,508
전기법인세의 조정사항	(1,853)	-
세율의 변동	456,255	-
일시적차이의 증감	3,234,072	(1,592,143)
자본에 직접 가감	313,078	341,963
기타	-	(24,836)
법인세비용	6,887,161	6,367,492

나. 연결회사의 법인세비용차감전순이익에 대한 법인세비용과 연결회사 내 기업들의 이익에 대해 적용되는 가중평균세율을 사용하여 이론적으로 계산된 금액과의 차이는 다음과 같습니다.

(단위: 천원)		
구분	당기	전기
법인세비용차감전순손익	14,168,195	24,902,180
적용세율에 따른 법인세	2,813,639	5,784,327
법인세 효과:		
세무상 과세되지 않는 수익	(200,436)	(827,320)
세무상 차감되지 않는 비용	297,740	712,595
전기법인세의 조정사항	(1,853)	725
이연법인세 미인식효과 변동액	3,987,636	(820,886)
세액공제	(820,453)	(770,381)
미환류소득에 대한 법인세	-	191,003
세율의 변동	456,255	-
기타	354,633	2,097,429
법인세비용	6,887,161	6,367,492
유효세율	48.61%	25.57%

다. 당기 및 전기 중 기타포괄손익 및 자본에 직접 반영된 법인세효과는 다음과 같습니다.

(단위: 천원)						
구분	당기			전기		
	반영 전	법인세효과	반영 후	반영 전	법인세효과	반영 후
순확정급여부채의 재측정요소	301,633	(56,636)	244,997	(1,612,096)	354,661	(1,257,435)
기타포괄손익-공정가치측정 금융자산평가손익	(1,625,418)	341,395	(1,284,023)	57,719	(12,698)	45,021
자기주식처분손익	(134,850)	28,318	(106,532)	-	-	-
지분법자본변동	187,104	-	187,104			
합계	(1,271,531)	313,077	(958,454)	(1,554,377)	341,963	(1,212,414)

라. 당기와 전기 중 동일과세당국과 관련된 금액을 상계하기 이전의 이연법인세자산과 부채의 변동은 다음과 같습니다.

- 당기

(단위: 천원)						
구분	당기초	연결범위변동	세율변동	손익계산서	자본	당기말
이연법인세자산						
확정급여채무	3,693,262	(33,813)	(203,456)	1,228,205	(85,165)	4,599,033
대손충당금	3,836,482	-	(174,014)	(104,810)	-	3,557,658
기타포괄손익 -공정가치측정금융자산	947,854	-	(43,142)	-	341,395	1,246,107
감가상각누계액	711,946	-	(31,844)	83,772	-	763,874
리스부채	7,701,957	(165,524)	(302,439)	(4,360)	-	7,229,634
복구충당부채	546,867	(22,296)	(23,110)	(8,547)	-	492,914
관계기업투자주식	2,234,520	-	(85,920)	(815,315)	-	1,333,285
파생상품부채	-	-	-	1,124,469	-	1,124,469
기타	1,068,249	700,874	(26,206)	(522,877)	-	1,220,040
합계	20,741,137	479,241	(890,131)	980,537	256,230	21,567,014
이연법인세부채						
사외적립자산	(1,534,046)	-	120,172	(1,881,783)	28,529	(3,267,128)
사용권자산	(7,801,738)	171,321	306,264	(91,658)	-	(7,415,811)
자기주식	-	-	-	(2,374,821)	-	(2,374,821)
당기손익 -공정가치측정금융자산	(187,498)	-	7,440	(73,893)	-	(253,951)
전환사채	-	-	-	(797,463)	-	(797,463)
기타	(720,250)			720,250		-
합계	(10,243,532)	171,321	433,876	(4,499,368)	28,529	(14,109,174)
순액	10,497,605	650,562	(456,255)	(3,518,831)	284,759	7,457,840

- 전기

(단위: 천원)				
구분	전기초	손익계산서	자본	전기말
이연법인세자산				
확정급여채무	3,986,977	(627,314)	333,599	3,693,262
대손충당금	3,456,541	379,941	-	3,836,482
기타포괄손익 -공정가치측정금융자산	960,552	-	(12,698)	947,854
감가상각누계액	1,080,641	(368,695)	-	711,946
리스부채	4,690,198	3,011,759	-	7,701,957
복구충당부채	438,632	108,235	-	546,867
관계기업투자주식	(109,857)	2,344,377	-	2,234,520
기타	2,236,683	(1,168,434)	-	1,068,249
합계	16,740,367	3,679,869	320,901	20,741,137
이연법인세부채				
사외적립자산	(1,760,284)	205,176	21,062	(1,534,046)
사용권자산	(4,762,131)	(3,039,607)	-	(7,801,738)
당기손익 -공정가치측정금융자산	474,571	(662,069)	-	(187,498)
기타	(1,787,061)	1,066,811	-	(720,250)
합계	(7,834,905)	(2,429,689)	21,062	(10,243,532)
순액	8,905,462	1,250,180	341,963	10,497,605

연결회사는 이연법인세자산의 실현가능성에 대하여 피투자회사 성과, 전반적인 경제 환경과 산업에 대한 전망, 구체적인 처분 계획 등 다양한 요소들을 고려하여 평가합니다. 회사는 주기적으로 이러한 사항들을 검토하고 있습니다. 보고기간 종료일 현재 연결회사는 실현가능성이 없는 종속기업 및 관계기업 피투자회사로부터 발생한 평가손익 등 누계액 12,767,776천원을 제외한 일시적 차이에 대해서 이연법인세자산을 인식하였으며 동 금액은 미래 과세소득에 대한 추정이 변경된다면 변경될 수 있습니다.

### 37. 주당순이익 :

기본주당이익은 연결회사의 보통주당기순이익을 연결회사가 매입하여 자기주식(주석 26 참조)으로 보유하고 있는 보통주를 제외한 당기의 가중평균 유통보통주식수로 나누어 산정하였습니다.

#### 가. 보통주당기순이익

(단위: 원)		
구분	당기	전기
지배주주 보통주당기순이익	4,931,248,604	15,863,089,578
가중평균 유통보통주식수	8,100,274	7,447,086
기본주당순이익	609	2,130

#### 나. 희석주당순이익

희석주당이익은 모든 희석성 잠재적 보통주가 보통주로 전환된다고 가정하여 조정한 가중평균 유통보통주식수를 적용하여 산정하고 있습니다. 연결회사가 보유하고 있는 희석성 잠재적보통주로는 주식선택권이 있습니다. 주식선택권으로 인한 주식수는 주식선택권에 부가된 권리행사의 금전적 가치에 기초하여 공정가치(회계기간의 평균시장가격)로 취득하였다면 얻게 될 주식수를 계산하고 동 주식수와 주식선택권이 행사된 것으로 가정할 경우 발행될 주식수를 비교하여 산정하였습니다.

(단위: 원)		
구분	당기	전기
지배주주 보통주당기순이익	4,931,248,604	15,863,089,578
희석주당이익 산정을 위한 순이익		-
합계(주1)	4,931,248,604	15,863,089,578
발행된 가중평균유통보통주식수	8,100,274	7,447,086
조정내역		
주식선택권	28,687	153,590
희석주당이익 산정을 위한 가중평균 유통보통주식수(주2)	8,128,961	7,600,676
희석주당순이익	607	2,087

(주1) 지배주주 보통주당기순손익 등의 산정내역

(단위: 원)		
구분	당기	전기
당기순손익	4,931,248,604	15,863,089,578
조정항목	-	-
보통주당기순손익	4,931,248,604	15,863,089,578
조정항목	-	-
조정후 보통주당기순손익	4,931,248,604	15,863,089,578

(주2) 가중평균유통주식수 등의 산정내역

(단위: 주)		
구분	당기	전기
기초	7,403,826	7,473,826
자기주식 취득	(855,000)	(35,507)
주식선택권의 행사	29,014	8,767
사업결합으로 인한 변동	1,522,434	
가중평균유통보통주식수	8,100,274	7,447,086
주식선택권	28,687	153,590
조정후 가중평균유통보통주식수	8,128,961	7,600,676

### 38. 현금흐름표 :

가. 당기 및 전기의 영업으로부터 창출된 현금의 내역은 다음과 같습니다.

(단위: 천원)		
구분	당기	전기
법인세차감전순이익	11,713,465	24,902,180
금융원가(이자비용)	3,949,803	1,479,967
금융수익(이자수익)	(404,223)	(631,670)
배당수익	(12,928)	(27,205)
외화환산손실	97,053	13,856
외화환산이익	(487,216)	(875,289)
퇴직급여	7,599,160	6,507,080
기타장기종업원급여	(44,944)	223,492
대손상각비	894,057	2,486,567
기타의대손상각비	399,600	1,924,396
기타의대손충당금환입	(37,665)	(289,145)
복구충당부채환입	(281,424)	(198,726)
사용권자산처분손실	208,016	3
사용권자산처분이익	(62,993)	(16,223)
감가상각비	21,504,622	20,650,034
무형자산상각비	1,699,398	1,046,238
유형자산처분손실	176,015	874,600
유형자산처분이익	(60,559)	(79,745)
무형자산처분이익	(226,357)	(73,091)
무형자산손상차손	168,803	913,628
무형자산처분손실	145,027	2,890
사업권처분이익	(1,118,600)	-
지분법적용투자주식처분손실	363,590	1,859,748
지분법적용투자주식처분이익	(1,000)	-
지분법손익	549,943	2,629,774
지분법손상차손	176,024	-
종속기업처분손실	6,996,151	-

(단위: 천원)		
구분	당기	전기
종속기업처분이익	(603,630)	-
당기손익-공정가치측정금융자산처분손실	-	163,046
당기손익-공정가치측정금융자산처분이익	(12,554)	(37,714)
당기손익-공정가치측정금융자산평가손실	696,531	155,893
당기손익-공정가치측정금융자산평가이익	(56,631)	(2,345,960)
당기손익-공정가치측정금융부채평가손실	2,454,729	-
유가증권평가이익	-	(4,985)
금융상품평가손실	9,767	-
파생상품평가손실	741,035	-
주식보상비용	563,067	727,142
지급임차료	15,000	389,478
매출채권의 증감	(835,892)	491,537
기타금융자산의 증감	181,327	657,792
선급금의 증감	345,206	(1,431,437)
선급비용의 증감	(1,713,561)	(476,861)
기타유동자산의 증감	15	1,849
재고자산의 증감	(233,791)	(47,356)
매입채무의 증감	158,926	(73,653)
미지급금의 증감	1,587,171	2,342,176
미지급비용의 증감	(1,371,856)	(41,601)
예수금의 증감	(269,975)	6,515
선수금의 증감	959,277	(24,597)
선수수익의 증감	1,214,077	2,785,197
충당부채의 증감	(280,257)	(34,879)
퇴직금의 지급	(7,524,843)	(2,096,961)
사외적립자산의 증감	(3,334,792)	(6,137,494)
보증금의 증감	8,500	10,500
관계사전출입	-	11,494
기타종업원급여채무증감	(24,918)	(65,540)
영업으로부터 창출된 현금	46,574,747	58,246,940

나. 당기와 전기 중 재무활동에서 생기는 부채의 변동은 다음과 같습니다.

- 당기

(단위: 천원)							
구분	당기초	재무현금흐름	연결범위변동	비현금흐름			당기말
				상각	평가손실(이익)	대체	
단기차입금	32,050,000	29,500,000	(170,000)	-	-	-	61,380,000
당기손익-공정가치 측정금융부채	3,999,999	4,999,999	-	-	2,454,729	-	11,454,727
장기차입금	6,000,000	20,000,000	-	-	-	-	26,000,000
리스부채	35,360,376	(16,192,556)	(1,326,910)	700,202	-	15,882,496	34,423,608
임대보증금	320,000	50,000	-	-	-	-	370,000
합계	77,730,375	38,357,443	(1,496,910)	700,202	2,454,729	15,882,496	133,628,335

- 전기

(단위: 천원)					
구분	전기초	재무현금흐름	비현금흐름		전기말
			상각	대체	
단기차입금	38,030,000	(5,980,000)	-	-	32,050,000
당기손익-공정가치 측정금융부채	3,999,999	-	-	-	3,999,999
장기차입금	-	6,000,000	-	-	6,000,000
리스부채	21,678,764	(13,338,201)	649,997	26,369,816	35,360,376
합계	63,708,763	(13,318,201)	649,997	26,369,816	77,410,375

다. 당기 및 전기 중 연결현금흐름표에 포함되지 않는 주요 비현금거래는 다음과 같습니다.

(단위: 천원)		
구분	당기	전기
대여금의 유동성대체	1,471,216	225,218
보증금의 유동성대체	508,872	1,356,024
관계기업투자주식에서 기타포괄손익-공 정가치측정금융자산으로 대체	-	1,560,859
유형자산에서 투자부동산으로 대체	14,128,316	-
유형자산의 본계정 대체	922,585	5,862,057
무형자산의 본계정 대체	174,377	2,916,486



### 39. 우발부채와 약정사항 :

가. 연결회사는 보고기간 종료일 현재 (주)런이십일이 씨티은행으로부터 차입금 한도 3,000,000천원에 대하여 3,600,000천원의 지급보증(보증기간 : 2021년 4월 1일 ~ 2023년 3월 31일)을 제공하고 있습니다.

나. 보고기간 종료일 현재 타인으로부터 제공받은 보증의 내용은 다음과 같습니다.

(단위: 천원)		
금융기관 등	보증내용	보증금액
SG서울보증	인허가	40,000
	이행지급	29,876
	프랜차이즈	312,200
	합계	382,076

다. 보고기간 종료일 현재 연결회사가 체결하고 있는 금융거래약정은 다음과 같습니다.

(단위: 천원)			
내역	금융기관	한도액	사용액
운영자금대출	우리은행	23,000,000	21,000,000
	씨티은행	3,000,000	2,000,000
	산업은행	22,500,000	22,500,000
	KEB하나은행	4,000,000	4,000,000
	신한은행	4,000,000	4,000,000
시설자금대출	우리은행	35,000,000	33,800,000
한도대출	우리은행	11,000,000	-
	국민은행	3,000,000	-
합계		105,500,000	87,300,000

라. 보고기간 종료일 현재 연결회사의 계약이행 등을 위하여 담보로 제공되어 있는 자산의 내역은 다음과 같습니다.

(단위: 천원)				
담보제공자산	담보설정금액	장부금액	담보권자	담보제공사유
토지 및 건물	24,000,000	15,193,933	우리은행	차입금담보
	12,000,000	15,265,958		
	9,600,000	12,158,828		
집합건물	1,000,000	5,101,057	산업은행	차입금담보
	3,600,000			
합 계	50,200,000	47,719,776		

마. 종속회사인 (주)청담미디어가 발행한 전환상환우선주의 주요 내역은 다음과 같습니다.

- 1차 전환상환우선주

구분	내용
발행목적	참가적 누적적 우선주
발행주식총수	2,666,666주
주당발행가액	1,500원(액면금액 500원)
발행일	2020년 11월 18일
의결권	1주당 1개의 의결권
배당권리	1주당 발행가액 기준 연 1%누적적으로 우선배당 및 보통주의 배당률이 우선주를 초과할 경우 초과하는 부분에 대해 보통주와 동일한 배당률로 참가
잔여재산분배 우선권	투자금 및 이에 대하여 연복리 5%비율로 산정한 금액을 보통주에 우선하여 분배받고 보통주 주당 분배금이 이 금액을 초과하는 경우 우선주는 동일한 분배율로 참가하여 잔여재산을 분배 받으며, 기지급 배당금은 차감함
전환권	① 전환비율 : 우선주 1주당 보통주 1주 ② 전환기간 : 존속기간(발행일로부터 10년)내 언제든지 전환 ③ 존속기간 만료일의 다음날 보통주로 자동 전환 ④전환가액 조정 : 기업 공개 시 공모단가의 70%에 해당하는 금액이 전환가액을 하회하는 경우 전환가액은 조정되는 등의 전환가액 조정 조건 있음
상환권	① 상환권 : 오직 주주만 보유 ② 상환기간 : 발행기간 3년이 경과한 날로부터 존속기간 만료일까지 ③ 상환금액 : 발행가액 + 5%연복리 이자 - 기지급배당금 ④ 상환조건 : 주주가 존속기간까지 상환을 요청하는 경우 배당가능이익 한도 내에서 상환
손해배상청구	(주)청담미디어의 비지배주주는 (주)청담미디어가 본 계약의 진술과 보장, 약정사항, 기타 의무사항을 위반한 경우 기한전 상환 청구, 주식매수청구와는 별도로 본 계약상 총 주식인수대금의 15%를 위약별로 청구할 수 있고, 이 금액을 초과하는 손해가 있는 경우 기한전 상환 청구, 주식매수청구 및 위약별 청구와는 별도로 손해배상을 청구할 수 있음

- 2차 전환상환우선주

구분	내용
발행목적	참가적 누적적 우선주

구분	내용
발행주식총수	2,191,060주
주당발행가액	2,282원(액면금액 500원)
발행일	2022년 9월 15일
의결권	1주당 1개의 의결권
배당권리	1주당 발행가액 기준 연 1%누적으로 우선배당 및 보통주의 배당률이 우선주를 초과할 경우 초과하는 부분에 대해 보통주와 동일한 배당률로 참가
잔여재산분배 우선권	투자금 및 이에 대하여 연복리 3%비율로 산정한 금액을 보통주에 우선하여 분배받고 보통주 주당 분배금이 이 금액을 초과하는 경우 우선주는 동일한 분배율로 참가하여 잔여재산을 분배 받으며, 기지급 배당금은 차감함
전환권	① 전환비율 : 우선주 1주당 보통주 1주 ② 전환기간 : 존속기간(발행일로부터 10년)내 언제든지 전환 ③ 존속기간 만료일의 다음날 보통주로 자동 전환 ④ 전환가액 조정 : 기업 공개 시 공모단가의 70%에 해당하는 금액이 전환가액을 하회하는 경우 전환가액은 조정되는 등의 전환가액 조정 조건 있음
상환권	① 상환권 : 오직 주주만 보유 ② 상환기간 : 발행기간 3년 6개월이 경과한 날로부터 존속기간 만료일까지 ③ 상환금액 : 발행가액 + 3%연복리 이자 - 기지급배당금 ④ 상환조건 : 주주가 존속기간까지 상환을 요청하는 경우 배당가능이익의 한도 내에서 상환
손해배상청구	(주)청담미디어의 비지배주주는 (주)청담미디어가 본 계약의 진술과 보장, 약정 사항, 기타 의무사항을 위반한 경우 기한전 상환 청구, 주식매수청구와는 별도로 본 계약상 총 주식인수대금의 15%를 위약벌로 청구할 수 있고, 이 금액을 초과하는 손해가 있는 경우 기한전 상환 청구, 주식매수청구 및 위약벌 청구와는 별도로 손해배상을 청구할 수 있음

바. 연결회사는 (주)청담미디어의 비지배주주 사전 서면동의 없이 당사가 보유한 (주)청담미디어 주식의 일부 또는 전부를 제3자에게 처분을 할 수 없습니다. 또한, 연결회사가 지분을 처분하고자 하는 경우 (주)청담미디어의 비지배주주는 당사와 동일한 조건으로 처분에 참여할 수 있는 공동매도참여권을 가집니다.

사. 종속기업인 (주)청담미디어는 당기 중 전환상환우선주를 발행하였고 연결회사는 이해관계인으로 전환상환우선주 투자자와 투자자의 우선매수청구권과 공동매도참여권(Tag Along Right)가 포함 된 인수계약서를 체결하였습니다.

아. 당기말 현재 연결회사가 국내에서 피고로 계류중인 소송사건은 1건으로서 소송

가액은 910천원입니다. 당사의 경영진은 상기의 소송결과가 당사의 재무상태에 중요한 영향을 미치지 아니할 것으로 판단하고 있습니다.

#### 40. 특수관계자 거래 :

가. 보고기간 종료일 현재 회사는 최상위 지배기업입니다.

나. 보고기간 종료일 현재 연결회사의 특수관계자 현황은 다음과 같습니다.

특수관계내역	특수관계자의 명칭
관계기업(주3)	(주)노리토리(주1), Fusion Innovation Edu(융합창신(우한)교육과기 유한공사), Shengsi Mathematics Thinking Edu(성사수유(북경)교육과기 유한공사), 상해순수문화발전유한공사(주2)
기타의 특수관계자	담영국제통상주식회사

(주1) 당기 중 연결실체가 28.6%의 지분을 취득하여 관계기업으로 편입되었습니다.

(주2) 종속기업인 ChungDahm Learning(Shanghai) Co., Ltd.의 관계기업입니다.

(주3) 당기 중 Shanghai GClass IT Co, Ltd, (주)인종교육 및 (주)유테카는 처분하여 관계기업에서 제외되었으며, (주)도봉청담에듀 및 (주)청담강동브랜치는 종속기업인 (주)청담아이가르텐이 처분하여 관계기업에서 제외되었습니다.

다. 당기 및 전기 중 특수관계자와의 주요 거래내역은 다음과 같습니다.

(단위: 천원)				
구분	회사명	당기	전기	
		매입 등	매출 등	매입 등
관계기업	(주)인종교육(주1)	-	3,810	-
	(주)도봉청담에듀(주1)	-	9,380	11,613
	(주)청담강동브랜치(주1)	-	195,882	153,003
	Apax English Corporation(주1)	-	2,984,692	-
	Shengsi Mathematics Thinking Edu	-	8,601	-
	(주)노리토리	500,000	-	-
합계		500,000	3,202,365	164,616

(주1) 매출 등 거래내역은 유의적인 영향력을 보유하고 있었던 기간까지의 금액입니다.

라. 보고기간 종료일 현재 특수관계자와의 채권·채무 내역은 다음과 같습니다.

#### - 당기

(단위: 천원)			
구분	회사명	채권 등	
		매출채권(주1)	대여금(주2)
관계기업	Shengsi Mathematics Thinking Edu	1,039,996	-
기타의 특수관계자	주요경영진 등	-	100,000
합계		1,039,996	100,000

#### - 전기

(단위: 천원)					
구분	회사명	채권 등			채무 등
		매출채권(주1)	대여금(주2)	기타채권(주3)	기타채무
관계기업	(주)인종교육	851,316	-	290,322	-
	(주)도봉청담에듀	80,075	-	-	12,402
	(주)청담강동브랜치	22,342	-	-	12,632
	Fusion Innovation Edu	1,039,995	-	-	-
기타의 특수관계자	주요경영진 등	-	100,000	-	-
합계		1,993,728	100,000	290,322	25,034

(주1) 보고기간 종료일 매출채권 금액은 대손충당금 1,030,996천원(전기말: 1,961,908천원)을 차감하기 전 금액입니다.

(주2) 보고기간 종료일 현재 대여금 금액은 대손충당금 1,000천원(전기말: 1,000천원)을 차감하기 전 금액입니다.

(주3) 전기말 기타채권 금액은 대손충당금 290,322천원을 차감하기 전 금액입니다.

마. 당기 및 전기 중 특수관계자와의 자금거래 내역은 다음과 같습니다.

- 당기

(단위: 천원)						
구분	회사명	구분	기초	증가	상환	기말
기타의 특수관계자	주요경영진	대여금	100,000	-	-	100,000

- 전기

(단위: 천원)						
구분	회사명	구분	기초	증가	상환	기말
기타의 특수관계자	주요경영진	대여금	300,000	-	(200,000)	100,000

바. 당기 및 전기 중 특수관계자에 대한 현금출자와 배당수취 내역은 다음과 같습니다.

(단위: 천원)		
회사명	현금출자	
	당기	전기
(주)노리토리	500,000	-
상해순수문화발전유한공사	-	4,108,800

사. 주요 경영진에 대한 보상

당기 및 전기의 주요 경영진에 대한 보상내역은 다음과 같으며, 주요 경영진에는 회사의 기업활동의 계획·운영·통제에 대한 중요한 권한과 책임을 가지고 있는 등기이사 및 비등기 사외이사를 포함하였습니다.

(단위: 천원)		
구분	당기	전기
단기급여	7,572,048	6,639,126
퇴직급여	1,162,781	1,078,689
주식보상비용	353,777	683,269

#### 41. 비지배지분에 대한 정보 :

##### 가. 누적비지배지분의 변동

연결회사에 포함된 비지배지분이 중요한 종속기업의 당기순익 및 자본 중 비지배지분에 배분된 당기순익 및 누적비지배지분은 다음과 같습니다.

##### - 당기

(단위: 천원)						
구분	지분율(%)	당기초 누적비지배지분	비지배지분에 배분된 당기순익	비지배지분에 배분된 배당금	기타	당기말 누적비지배지분
(주)크레비스에프	30.00%	-	(538,594)	-	-	(538,594)

##### - 전기

(단위: 천원)						
구분	지분율(%)	전기초 누적비지배지분	비지배지분에 배분된 당기순익	비지배지분에 배분된 배당금	기타	전기말 누적비지배지분
(주)씨엠에스에듀	57.00%	24,611,575	3,648,411	(3,505,107)	(2,027,262)	22,727,617

##### 나. 종속기업의 요약재무정보

비지배지분이 연결회사에 중요한 종속기업(주)크레비스에프)의 내부거래 제거전 요약재무정보는 다음과 같습니다.

##### (1) 요약 연결재무상태표

(단위: 천원)	
구분	당기말
유동자산	3,280,341
비유동자산	25,156,024
유동부채	16,423,303
비유동부채	8,816,323
자본	3,196,739



(2) 요약 연결포괄손익계산서

(단위: 천원)	
구분	당기
영업수익	13,822,577
당기순손익	130,368
기타포괄손익	—
총포괄손익	130,368

(3) 요약 연결현금흐름표

(단위: 천원)	
구분	당기
영업활동으로 인한 현금흐름	4,271,904
투자활동으로 인한 현금흐름	(19,480,330)
재무활동으로 인한 현금흐름	16,793,924
현금및현금성자산의 증감	1,585,498
기초 현금및현금성자산	—
기말 현금및현금성자산	1,585,498

## 42. 사업결합

### (1) (주)크레비스에프일산 취득

가. 당기 중 연결회사는 (주)크레비스에프일산의 지분을 50.1% 취득하여 지배력을 획득하였습니다.

나. 취득일 현재 식별가능한 취득자산과 인수부채 금액은 다음과 같습니다.

(단위: 천원)	
구 분	금 액
수취채권	18,735
유형자산	113,588
무형자산	3,819,747
보증금	269,644
자산총계	4,221,714
미지급금	58,975
선수수익	194,560
퇴직급여충당금	30,655
부채총계	284,190
식별가능한 순자산	3,937,524

다. 사업결합에서 발생한 영업권은 다음과 같습니다.

(단위 : 천원)	
구 분	금 액
총 이전대가	4,296,499
피취득자에 대한 비지배지분	1,966,571
합계	6,263,070
식별가능한 순자산	3,937,523
영업권	2,325,547

라. 사업결합으로 인한 순현금유출은 다음과 같습니다.

(단위 : 천원)	
구 분	금 액
총 이전대가	4,296,499

## (2) 학원사업 양수

가. 당기 중 연결회사는 특수관계없는 다수의 개인으로부터 학원사업의 일체를 양수하는 영업양수도 계약을 체결하였습니다. 영업양수의 세부내역은 다음과 같습니다.

나. 취득일 현재 식별가능한 취득자산과 인수부채 금액은 다음과 같습니다.

(단위 : 천원)	
구 분	금 액
수취채권	432,613
유형자산	111,029
무형자산	8,000
보증금	1,163,200
자산총계	1,714,842
선수수익	269,102
퇴직급여충당금	331,104
부채총계	600,206
식별가능한 순자산	1,114,636

다. 사업양수에서 발생한 영업권은 다음과 같습니다.

(단위 : 천원)	
구 분	금 액
총 이전대가	13,977,196
식별가능한 순자산	1,114,636
영업권	12,862,560

라. 사업결합으로 인한 순현금유출은 다음과 같습니다.

(단위 : 천원)	
구 분	금 액
총 이전대가	13,977,195

#### 43. 사업양도

가. 당기 중 발생한 사업양도에 대한 주요 내용은 다음과 같습니다.

구분	내용
양도영업	크레버스 청담 일산
양도일	2022-07-01
양도방법	영업양수도
양수회사	신청담에듀일산주점점
양도대가	양도대금 2,000,000천원

나. 사업권처분이익 계산내역은 다음과 같습니다.

(단위: 천원)				
양도대가	양도사업			양도손익
	자산	부채	순자산	
2,000,000	1,152,850	271,450	881,400	1,118,600

## 4. 재무제표

### 재무상태표

제 21 기      2022.12.31 현재  
제 20 기      2021.12.31 현재  
제 19 기      2020.12.31 현재

(단위 : 원)

	제 21 기	제 20 기	제 19 기
자산			
유동자산	50,768,579,563	57,525,765,009	53,506,962,409
현금및현금성자산	24,091,226,372	39,925,751,615	37,335,057,054
매출채권	12,744,298,822	11,754,736,444	12,554,535,972
당기손익-공정가치측정금융자산	695,223,330	0	0
기타금융자산	8,998,891,563	4,386,585,716	3,193,622,874
기타유동자산	2,079,374,856	1,137,807,674	186,511,191
재고자산	1,445,858,555	320,883,560	237,235,318
당기법인세자산	713,706,065	0	0
비유동자산	146,320,594,453	82,828,061,939	69,011,159,179
당기손익-공정가치측정금융자산	8,874,845,665	1,540,000,420	1,149,209,361
기타포괄손익-공정가치측정금융자산	319,139,096	1,560,859,460	0
기타금융자산	15,124,337,474	7,969,526,946	5,597,369,894
종속기업및관계기업투자	2,490,925,946	28,147,058,872	36,513,661,057
유형자산	43,114,211,353	6,713,041,679	3,230,615,322
투자부동산	18,929,527,429	0	0
사용권자산	31,705,551,874	21,500,333,521	11,177,890,169
무형자산	17,872,789,406	7,725,952,999	5,019,738,803
기타비유동자산	1,386,532,950	763,145,110	611,168,106
이연법인세자산	6,502,733,260	6,908,142,932	5,711,506,467
자산총계	197,089,174,016	140,353,826,948	122,518,121,588
부채			
유동부채	92,447,706,793	37,253,270,007	33,597,078,691
매입채무	0	21,293,075	101,557,540
단기차입금	49,800,000,000	14,000,000,000	14,000,000,000
기타금융부채	25,338,022,324	13,493,847,200	10,708,114,563
총당부채	916,876,893	0	0
금융보증부채	23,068,492	3,698,630	3,698,630

	제 21 기	제 20 기	제 19 기
기타유동부채	16,369,739,084	5,803,110,128	5,525,762,832
당기법인세부채	0	3,931,320,974	3,257,945,126
비유동부채	53,545,203,376	18,127,379,285	8,604,507,114
순확정급여부채	5,742,987,460	941,986,268	554,042,284
기타장기종업원급여채무	380,837,751	223,550,375	125,124,802
장기차입금	26,000,000,000	0	0
기타금융부채	18,470,847,141	14,726,257,294	6,356,096,170
충당부채	1,312,445,399	1,455,353,943	1,170,124,806
기타비유동부채	897,051,018	780,231,405	399,119,052
비유동파생상품부채	741,034,607	0	0
부채총계	145,992,910,169	55,380,649,292	42,201,585,805
자본			
보통주자본금	5,872,294,500	3,862,325,500	3,837,325,500
주식발행초과금	90,000,970,499	55,974,758,539	54,903,428,539
기타포괄손익누계액	(2,489,384,799)	(2,585,979,267)	(2,004,431,951)
기타자본항목	(157,214,905,738)	7,026,497,408	8,517,744,082
이익잉여금	114,927,289,385	20,695,575,476	15,062,469,613
자본총계	51,096,263,847	84,973,177,656	80,316,535,783
자본과부채총계	197,089,174,016	140,353,826,948	122,518,121,588

### 포괄손익계산서

제 21 기 2022.01.01 부터 2022.12.31 까지

제 20 기 2021.01.01 부터 2021.12.31 까지

제 19 기 2020.01.01 부터 2020.12.31 까지

(단위 : 원)

	제 21 기	제 20 기	제 19 기
영업수익	190,615,289,186	110,560,704,810	92,180,604,567
영업비용	166,561,718,306	87,890,450,519	76,929,910,349
재고의 변동	2,779,472,056	1,892,879,278	1,837,997,257
종업원급여	43,708,624,275	24,988,387,383	23,000,267,012
감가상각 및 무형자산상각	19,723,194,117	9,185,284,802	8,452,724,337
기타영업비용	100,350,427,858	51,823,899,056	43,638,921,743
영업이익	24,053,570,880	22,670,254,291	15,250,694,218
기타수익	4,492,461,212	4,056,256,747	457,600,389
기타비용	2,528,966,983	783,800,479	1,666,730,328

	제 21 기	제 20 기	제 19 기
금융수익	418,813,160	379,810,938	302,080,320
금융원가	3,350,254,305	650,889,365	701,454,376
지분법적용투자주식손익	(2,212,956,702)	(3,092,532,012)	(418,597,543)
법인세비용차감전순이익	20,872,667,262	22,579,100,120	13,223,592,680
법인세비용	6,271,373,087	4,920,966,564	5,400,284,469
당기순이익	14,601,294,175	17,658,133,556	7,823,308,211
기타포괄손익			
순확정급여부채의 재측정요소	217,371,692	(498,719,972)	58,339,488
지분법이익잉여금변동	80,729,042	(315,568,721)	224,872,744
기타포괄손익-공정가치측정금융자산평가손익	(1,279,571,336)	0	(434,042,178)
지분법자본변동	119,797,176	(581,547,316)	(213,977,245)
총포괄손익	13,739,620,749	16,262,297,547	7,458,501,020
주당이익			
기본주당이익 (단위 : 원)	1,798	2,360	1,116
희석주당이익 (단위 : 원)	1,792	2,312	1,116

#### 자본변동표

제 21 기 2022.01.01 부터 2022.12.31 까지

제 20 기 2021.01.01 부터 2021.12.31 까지

제 19 기 2020.01.01 부터 2020.12.31 까지

(단위 : 원)

	자본					
	자본금	주식발행초과금	기타포괄손익누계액	기타자본항목	이익잉여금	자본 합계
2020.01.01 (기초자본)	3,837,325,500	54,903,428,539	(1,356,412,528)	(8,064,673,968)	15,222,794,902	64,542,462,445
당기순이익					7,823,308,211	7,823,308,211

		자본					
		자본금	주식발행초과금	기타포괄손익누계액	기타자본항목	이익잉여금	자본 합계
기타포괄손익	순확정급여부채의 재측정요소					58,339,488	58,339,488
	기타포괄손익-공정가치측정금융자산평가손익			(434,042,178)			(434,042,178)
	지분법자본변동			(213,977,245)			(213,977,245)
	지분법이익잉여금변동					224,872,744	224,872,744
소유주와의 거래	연차현금배당					(3,383,374,500)	(3,383,374,500)
	중간배당					(2,030,024,700)	(2,030,024,700)
	자기주식의 처분				12,392,882,244		12,392,882,244
	자기주식의 소각				2,853,874,401	(2,853,446,532)	427,869
	주식선택권의 행사				143,435,653		143,435,653
	주식선택권				1,192,225,752		1,192,225,752
	자기주식의 취득						
	자본준비금의 이입						
	사업결합으로 인한 변동						
2020.12.31 (기말자본)		3,837,325,500	54,903,428,539	(2,004,431,951)	8,517,744,082	15,062,469,613	80,316,535,783
2021.01.01 (기초자본)		3,837,325,500	54,903,428,539	(2,004,431,951)	8,517,744,082	15,062,469,613	80,316,535,783
당기순이익						17,658,133,556	17,658,133,556
기타포괄손익	순확정급여부채의 재측정요소					(498,719,972)	(498,719,972)
	기타포괄손익-공정가치측정금융자산평가손익						
	지분법자본변동			(581,547,316)			(581,547,316)
	지분법이익잉여금변동					(315,568,721)	(315,568,721)
소유주와의 거래	연차현금배당					(3,736,913,000)	(3,736,913,000)
	중간배당					(7,473,826,000)	(7,473,826,000)
	자기주식의 처분						
	자기주식의 소각						
	주식선택권의 행사	25,000,000	1,071,330,000		(2,175,730,000)		(1,079,400,000)
	주식선택권				684,483,326		684,483,326
	자기주식의 취득						
	자본준비금의 이입						
	사업결합으로 인한 변동						
2021.12.31 (기말자본)		3,862,325,500	55,974,758,539	(2,585,979,267)	7,026,497,408	20,695,575,476	84,973,177,656
2022.01.01 (기초자본)		3,862,325,500	55,974,758,539	(2,585,979,267)	7,026,497,408	20,695,575,476	84,973,177,656



		자본					
		자본금	주식발행초과금	기타포괄손익누계액	기타자본항목	이익잉여금	자본 합계
당기순이익						14,601,294,175	14,601,294,175
기타포괄손익	순확정급여부채의 재측정요소					217,371,692	217,371,692
	기타포괄손익-공정가치측정금융자산평가손익			(1,279,571,336)			(1,279,571,336)
	지분법자본변동			119,797,176			119,797,176
	지분법이익잉여금변동					80,729,042	80,729,042
소유주와의 거래	연차현금배당					(7,403,826,000)	(7,403,826,000)
	중간배당					(8,263,855,000)	(8,263,855,000)
	자기주식의 처분						
	자기주식의 소각						
	주식선택권의 행사				199,056,000		199,056,000
	주식선택권				563,066,893		563,066,893
	자기주식의 취득				(35,014,506,747)		(35,014,506,747)
	자본준비금의 이입		(95,000,000,000)			95,000,000,000	
사업결합으로 인한 변동		2,009,969,000	129,026,211,960	1,256,368,628	(129,989,019,292)		2,303,530,296
2022.12.31 (기말자본)		5,872,294,500	90,000,970,499	(2,489,384,799)	(157,214,905,738)	114,927,289,385	51,096,263,847

### 현금흐름표

제 21 기 2022.01.01 부터 2022.12.31 까지

제 20 기 2021.01.01 부터 2021.12.31 까지

제 19 기 2020.01.01 부터 2020.12.31 까지

(단위 : 원)

	제 21 기	제 20 기	제 19 기
영업활동으로 인한 현금흐름	33,774,841,170	31,842,769,925	21,233,481,165
영업으로부터 창출된 현금흐름	44,428,597,901	34,467,021,790	24,064,432,027
법인세 납부	(8,301,054,223)	(5,131,787,927)	(3,772,369,194)
이자의 수입	74,209,808	146,277,067	73,779,172

	제 21 기	제 20 기	제 19 기
이자의 지급	(2,439,840,406)	(283,061,035)	(374,096,170)
배당의 수취	12,928,090	2,644,320,030	1,241,735,330
투자활동으로 인한 현금흐름	(1,610,767,859)	(10,905,396,733)	(9,396,487,464)
유형자산의 취득	(6,040,737,315)	(6,296,439,788)	(2,019,150,089)
유형자산의 처분	159,056,067	18,182,654	155,727,200
투자부동산의 취득	(137,150,510)	0	0
사용권자산의 처분	6,804,801	0	0
무형자산의 취득	(3,018,732,740)	(2,976,397,509)	(107,268,605)
무형자산의 처분	82,997,476	209,090,910	0
사업양도로 인한 현금유입액	2,000,000,000	0	0
당기손익-공정가치측정금융자산의 취득	(5,999,999,500)	(700,000,000)	(1,000,000,500)
당기손익-공정가치측정금융자산의 처분	0	2,340,800,000	0
종속기업및관계기업투자의 취득	(1,200,000,000)	0	(5,027,674,240)
종속기업및관계기업투자의 처분	182,000,000	0	
기타금융자산의 증가	(2,638,347,450)	(5,634,093,000)	(2,888,210,230)
기타금융자산의 감소	3,649,981,834	2,133,460,000	1,490,089,000
사업결합으로 인한 현금유입액	11,343,359,478	0	
재무활동으로 인한 현금흐름	(48,061,289,155)	(18,346,678,631)	2,761,672,030
단기차입금의 차입	32,932,009,080	14,000,000,000	0
단기차입금의 상환	(14,932,009,080)	(14,000,000,000)	0
장기차입금의 차입	26,000,000,000	0	0
장기차입금의 상환	(26,000,000,000)	0	0
리스부채의 상환	(13,893,161,949)	(6,056,539,631)	(5,062,570,026)
기타금융부채의 증가	50,000,000	0	0
배당금의 지급	(15,667,681,000)	(11,210,739,000)	(5,413,399,200)
합병교부금의 지급	(1,692,879,119)	0	0
자기주식의 취득	(35,014,506,747)	0	0
자기주식의 처분	0	0	13,089,726,256
주식선택권(주식결제) 행사	910,140,000	681,000,000	147,915,000
주식선택권(차액보상) 행사	(739,402,500)	(1,760,400,000)	0
주식발행비용	(13,797,840)	0	0
현금및현금성자산의 증가(감소)	(15,897,215,844)	2,590,694,561	14,598,665,731
기초 현금및현금성자산	39,925,751,615	37,335,057,054	22,736,391,323
현금및현금성자산에 대한 환율변동효과	62,690,601	0	0
기말 현금및현금성자산	24,091,226,372	39,925,751,615	37,335,057,054

## 5. 재무제표 주석

제 21(당)기말 2022년 12월 31일 현재

제 20(전)기말 2021년 12월 31일 현재

회사명 : 주식회사 크레버스(구, 주식회사 청담러닝)

### 1. 일반사항:

주식회사 크레버스(구, 주식회사 청담러닝)(이하 '당사'라 함)는 학원 운영업 및 교육 관련 서비스업을 목적으로 2002년 6월 설립되어, 2008년 6월에 한국거래소 코스닥 시장에 상장하였습니다. 사고력 기반의 언어/수리/컴퓨팅 교육 사업, 학원 프랜차이즈 사업, 해외 교육 사업 등을 영위하고 있으며, 서울특별시 강남구 테헤란로에 본사를 두고 있습니다. 당사는 2022년 3월에 주식회사 씨엠에스에듀를 흡수합병하여 상호를 주식회사 크레버스로 변경하였습니다.

당기말 현재 당사의 자본금은 5,872,294,500원이며, 당사의 주요 주주의 내역은 다음과 같습니다.

(단위: 주)		
주주	주식수	지분율
김영화	1,564,570	18.90%
김혜련	524,475	6.34%
이충국	477,751	5.77%
기타	5,712,059	69.00%
합계	8,278,855	100.00%

## 2. 중요한 회계정책 :

다음은 재무제표의 작성에 적용된 중요한 회계정책입니다. 이러한 정책은 별도의 언급이 없다면, 표시된 회계기간에 계속적으로 적용됩니다.

### 2.1 재무제표 작성기준

당사의 재무제표는 한국채택국제회계기준(이하 '기업회계기준'이라 함)에 따라 작성되었습니다. 한국채택국제회계기준은 국제회계기준위원회('IASB')가 발표한 기업회계기준서와 해석서 중 대한민국이 채택한 내용을 의미합니다.

한국채택국제회계기준은 재무제표 작성시 중요한 회계추정의 사용을 허용하고 있으며, 회계정책을 적용함에 있어 경영진의 판단을 요구하고 있습니다. 보다 복잡하고 높은 수준의 판단이 요구되는 부분이나 중요한 가정 및 추정이 요구되는 부분은 주석 3에서 설명하고 있습니다.

### 2.2 회계정책과 공시의 변경

(1) 당사는 2022년 1월 1일로 개시하는 회계기간부터 다음의 제·개정 기준서를 신규로 적용하였습니다.

- 기업회계기준서 제1103호 '사업결합' 개정 - 개념체계의 인용

사업결합 시 인식할 자산과 부채의 정의를 개정된 재무보고를 위한 개념체계를 참조하도록 개정되었으나, 기업회계기준서 제1037호 '충당부채, 우발부채 및 우발자산' 및 해석서 제2121호 '부담금'의 적용범위에 포함되는 부채 및 우발부채에 대해서는 해당 기준서를 적용하도록 예외를 추가하고, 우발자산이 취득일에 인식되지 않는다는 점을 명확히 하였습니다. 해당 기준서의 개정이 재무제표에 미치는 중요한 영향은 없습니다.

- 기업회계기준서 제1016호 '유형자산' 개정 - 의도한 사용 전의 매각금액

기업이 자산을 의도한 방식으로 사용하기 전에 생산된 품목의 판매에서 발생하는 수익을 생산원가와 함께 당기손익으로 인식하도록 요구하며, 유형자산의 취득원가에서

차감하는 것을 금지하고 있습니다. 해당 기준서의 개정이 재무제표에 미치는 중요한 영향은 없습니다.

- 기업회계기준서 제1037호 '충당부채, 우발부채 및 우발자산' 개정 - 손실부담계약: 계약이행원가

손실부담계약을 식별할 때 계약이행원가의 범위를 계약 이행을 위한 증분원가와 계약 이행에 직접 관련되는 다른 원가의 배분이라는 점을 명확히 하였습니다. 해당 기준서의 개정이 재무제표에 미치는 중요한 영향은 없습니다.

- 한국채택국제회계기준 연차개선 2018-2020

한국채택국제회계기준 연차개선 2018-2020은 2022년 1월 1일 이후 시작하는 회계연도부터 적용되며, 조기적용이 허용됩니다. 해당 기준서의 개정이 재무제표에 미치는 중요한 영향은 없습니다.

· 기업회계기준서 제1101호 '한국채택국제회계기준의 최초 채택' : 최초채택기업인 종속기업

· 기업회계기준서 제1109호 '금융상품' : 금융부채 제거 목적의 10% 테스트 관련 수수료

· 기업회계기준서 제1041호 '농림어업' : 공정가치 측정

(2) 제정 · 공표되었으나 아직 시행일이 도래하지 않아 적용하지 아니한 한국채택국제회계기준의 내역은 다음과 같습니다.

- 기업회계기준서 제1001호 '재무제표 표시' 개정 - 부채의 유동/비유동 분류

보고기간말 현재 존재하는 실질적인 권리에 따라 유동 또는 비유동으로 분류되며, 부채의 결제를 연기할 수 있는 권리의 행사가능성이나 경영진의 기대는 고려하지 않습니다. 또한, 부채의 결제에 자기지분상품의 이전도 포함되나, 복합금융상품에서 자기지분상품으로 결제하는 옵션이 지분상품의 정의를 충족하여 부채와 분리하여 인식된 경우는 제외됩니다. 동 개정사항은 2024년 1월 1일 이후 시작하는 회계연도부터 적용될 예정이며, 조기적용이 허용됩니다. 당사는 동 개정으로 인한 재무제표의 영향을 검토 중에 있습니다.

- 기업회계기준서 제1001호 '재무제표 표시' - '회계정책'의 공시

중요한 회계정책 정보를 정의하고 이를 공시하도록 하였습니다. 동 개정 사항은 2023년 1월 1일 이후 최초로 시작하는 회계연도부터 적용되며 조기적용이 허용됩니다. 당사는 동 개정으로 인한 재무제표의 영향을 검토 중에 있습니다.

- 기업회계기준서 제1008호 '회계정책, 회계추정의 변경 및 오류' - '회계추정'의 정의

회계추정을 정의하고, 회계정책의 변경과 구별하는 방법을 명확히 하였습니다. 동 개정 사항은 2023년 1월 1일 이후 최초로 시작하는 회계연도부터 적용되며 조기적용이 허용됩니다. 당사는 동 개정으로 인해 재무제표에 중요한 영향은 없을 것으로 예상하고 있습니다.

- 기업회계기준서 제1012호 '법인세' - 단일거래에서 생기는 자산과 부채에 대한 이연법인세

자산 또는 부채가 최초로 인식되는 거래의 최초 인식 예외 요건에 거래시점 동일한 가산할 일시적차이와 차감할 일시적차이를 발생시키지 않는 거래라는 요건을 추가하였습니다. 동 개정사항은 2023년 1월 1일 이후 시작하는 회계연도부터 적용하며, 조기적용이 허용됩니다. 당사는 동 개정으로 인해 재무제표에 중요한 영향은 없을 것으로 예상하고 있습니다.

- 기업회계기준서 제1117호 '보험계약' 제정

기업회계기준서 제1117호 '보험계약'은 기업회계기준서 제1104호 '보험계약'을 대체합니다. 보험계약에 따른 모든 현금흐름을 추정하고 보고시점의 가정과 위험을 반영한 할인율을 사용하여 보험부채를 측정하고, 매 회계연도별로 계약자에게 제공한 서비스(보험보장)를 반영하여 수익을 발생주의로 인식하도록 합니다. 또한, 보험사건과 관계없이 보험계약자에게 지급하는 투자요소(해약/만기환급금)는 보험수익에서 제외하며, 보험손익과 투자손익을 구분 표시하여 정보이용자가 손익의 원천을 확인할 수 있도록 하였습니다. 동 기준서는 2023년 1월 1일 이후 최초로 시작하는 회계연도부터 적용되며, 기업회계기준서 제1109호 '금융상품'을 적용한 기업은 조기적용이 허용됩니다. 당사는 동 개정으로 인해 재무제표에 중요한 영향은 없을 것으로 예상하고 있습니다.

- 기업회계기준서 제1001호 ' 재무제표 표시 ' - 행사가격 조정 조건이 있는 금융부채 평가손익 공시

발행자의 주가 변동에 따라 행사가격이 조정되는 조건이 있는 금융상품의 전부나 일부가 금융부채로 분류되는 경우 그 금융부채의 장부금액과 관련 손익을 공시하도록 하였습니다. 동 개정사항은 2023년 1월 1일 이후 시작하는 회계연도부터 적용하며, 조기적용이 허용됩니다. 당사는 동 개정으로 인해 재무제표에 중요한 영향은 없을 것으로 예상하고 있습니다.

## 2.3 종속기업 및 관계기업

당사의 재무제표는 기업회계기준서 제1027호 '별도재무제표'에 따른 별도재무제표입니다.

당사는 종속기업 및 관계기업에 대한 투자주식에 대하여 기업회계기준서 제1028호에 따른 지분법을 적용하여 회계처리하고 있습니다.

지분법 적용을 중지한 후, 종속기업 및 관계기업의 당기이익으로 인하여 지분변동액이 발생하는 경우, 지분법 적용 중지기간 동안 인식하지 아니한 종속기업 및 관계기업의 손실 누적분을 상계한 후 지분법을 적용하고 있습니다.

종속기업 및 관계기업이 유상증자(자본잉여금 및 기타자본구성요소의 증가를 포함한다)를 한 경우에는 유상증자금액 중 당기 이전에 미반영한 손실에 해당하는 금액은 전기이월이익잉여금(예: 지분법이익잉여금변동)의 감소로 하여 종속기업 및 관계기업 투자주식을 차감 처리합니다.

## 2.4 영업부문

영업부문별 정보는 최고영업의사결정자에게 내부적으로 보고되는 방식에 기초하여 공시됩니다(주석 6 참조). 다만, 당사는 회사 전체를 단일의 보고부문으로 관리하고 있습니다.

## 2.5 외화환산

### (1) 기능통화와 표시통화

당사는 재무제표에 포함되는 항목들을 영업활동이 이루어지는 주된 경제환경에서의 통화('기능통화')를 적용하여 측정하고 있습니다. 당사의 기능통화와 표시통화는 대한민국 원화입니다.

### (2) 거래와 보고기간말의 외화환산

외화거래는 거래일의 환율 또는 재측정되는 항목인 경우 평가일의 환율을 적용한 기능통화로 인식하고 있습니다. 외화거래의 결제나 화폐성 외화 자산·부채의 환산에서 발생하는 외환차이는 당기손익으로 인식하고 있습니다.

비화폐성 금융자산·부채로부터 발생하는 외환차이는 공정가치 변동손익의 일부로 보고하고 있습니다. 당기손익-공정가치 측정 지분상품으로부터 발생하는 외환차이는 공정가치 변동손익의 일부로 보아 당기손익으로, 기타포괄손익-공정가치측정지분상품으로부터 발생하는 외환차이는 공정가치 변동에 대한 기타포괄손익에 포함하여 인식하고 있습니다.

## 2.6 현금및현금성자산

현금및현금성자산은 보유중인 현금, 은행예금, 기타 취득일 현재 만기일이 3개월 이내에 도래하는 매우 유동적인 단기투자자산을 포함하고 있습니다.

## 2.7 금융자산

### (1) 분류

당사는 다음의 측정 범주로 금융자산을 분류합니다.

- 공정가치 측정 금융자산 (기타포괄손익 또는 당기손익에 공정가치 변동 인식)



## - 상각후원가 측정 금융자산

금융자산은 금융자산의 관리를 위한 사업모형과 금융자산의 계약상 현금흐름 특성에 근거하여 분류합니다.

공정가치로 측정하는 금융자산의 손익은 당기손익 또는 기타포괄손익으로 인식합니다. 채무상품에 대한 투자는 해당 자산을 보유하는 사업모형에 따라 당기손익 또는 기타포괄손익으로 인식합니다. 당사는 금융자산을 관리하는 사업모형을 변경하는 경우에만 채무상품을 재분류합니다.

단기매매항목이 아닌 지분상품에 대한 투자는 최초 인식시점에 후속적인 공정가치 변동을 기타포괄손익으로 표시할 것을 지정하는 취소불가능한 선택을 할 수 있습니다. 지정되지 않은 지분상품에 대한 투자의 공정가치 변동은 당기손익으로 인식합니다.

### (2) 측정

당사는 최초 인식시점에 금융자산을 공정가치로 측정하며, 당기손익-공정가치 측정 금융자산이 아닌 경우에 해당 금융자산의 취득이나 해당 금융부채의 발행과 직접 관련되는 거래원가는 공정가치에 가산합니다. 당기손익-공정가치 측정 금융자산의 거래원가는 당기손익으로 비용처리합니다.

내재파생상품을 포함하는 복합계약은 계약상 현금흐름이 원금과 이자로만 구성되어 있는지를 결정할 때 해당 복합계약 전체를 고려합니다.

#### 1) 채무상품

금융자산의 후속적인 측정은 금융자산의 계약상 현금흐름 특성과 그 금융자산을 관리하는 사업모형에 근거합니다. 당사는 채무상품을 다음의 세 범주로 분류합니다.

##### ① 상각후원가 측정 금융자산

계약상 현금흐름을 수취하기 위해 보유하는 것이 목적인 사업모형 하에서 금융자산

을 보유하고, 계약상 현금흐름이 원리금만으로 구성되어 있는 자산은 상각후원가로 측정합니다. 상각후원가로 측정하는 금융자산으로서 위험회피관계의 적용 대상이 아닌 금융자산의 손익은 해당 금융자산을 제거하거나 손상할 때 당기손익으로 인식합니다. 유효이자율법에 따라 인식하는 금융자산의 이자수익은 '금융수익'에 포함됩니다.

## ② 기타포괄손익-공정가치 측정 금융자산

계약상 현금흐름의 수취와 금융자산의 매도 둘 다를 통해 목적을 이루는 사업모형 하에서 금융자산을 보유하고, 계약상 현금흐름이 원리금만으로 구성되어 있는 금융자산은 기타포괄손익-공정가치로 측정합니다. 손상차손(환입)과 이자수익 및 외환손익을 제외하고는, 기타포괄손익-공정가치로 측정하는 금융자산의 손익은 기타포괄손익으로 인식합니다. 금융자산을 제거할 때에는 인식한 기타포괄손익누계액을 자본에서 당기손익으로 재분류합니다. 유효이자율법에 따라 인식하는 금융자산의 이자수익은 '금융수익'에 포함됩니다. 외환손익은 '기타수익' 또는 '기타비용'으로 표시하며, 손상차손은 '기타비용'으로 표시합니다.

## ③ 당기손익-공정가치 측정 금융자산

상각후원가 측정이나 기타포괄손익-공정가치 측정 금융자산이 아닌 채무상품은 당기손익-공정가치로 측정됩니다. 위험회피관계가 적용되지 않는 당기손익-공정가치 측정 채무상품의 손익은 당기손익으로 인식하고 발생한 기간에 손익계산서에 '기타수익' 또는 '기타비용'으로 표시합니다.

## 2) 지분상품

당사는 모든 지분상품에 대한 투자를 후속적으로 공정가치로 측정합니다. 공정가치 변동을 기타포괄손익으로 표시할 것을 선택한 중장기 보유 목적의 지분상품에 대해 기타포괄손익으로 인식한 금액은 해당 지분상품을 제거할 때에도 당기손익으로 재분류하지 않습니다. 이러한 지분상품에 대한 배당수익은 당사가 배당을 받을 권리가 확정된 때 '기타수익'으로 인식합니다.

당기손익-공정가치로 측정하는 금융자산의 공정가치 변동은 손익계산서에 '기타수익' 또는 '기타비용'으로 표시합니다. 기타포괄손익-공정가치로 측정하는 지분상품

에 대한 손상차손(환입)은 별도로 구분하여 인식하지 않습니다.

### (3) 손상

당사는 미래전망정보에 근거하여 상각후원가로 측정하거나 기타포괄손익-공정가치로 측정하는 채무상품에 대한 기대신용손실을 평가합니다. 손상 방식은 신용위험의 유의적인 증가 여부에 따라 결정됩니다. 단, 매출채권에 대해 당사는 채권의 최초 인식시점부터 전체기간 기대신용손실을 인식하는 간편법을 적용합니다.

### (4) 인식과 제거

금융자산의 정형화된 매입 또는 매도는 매매일에 인식하거나 제거합니다. 금융자산은 현금흐름에 대한 계약상 권리가 소멸하거나 금융자산을 양도하고 소유에 따른 위험과 보상의 대부분을 이전한 경우에 제거됩니다.

당사가 금융자산을 양도한 경우라도 채무자의 채무불이행시의 소구권 등으로 양도한 금융자산의 소유에 따른 위험과 보상의 대부분을 당사가 보유하는 경우에는 이를 제거하지 않고 그 양도자산 전체를 계속하여 인식하되, 수취한 대가를 금융부채로 인식합니다. 해당 금융부채는 재무상태표에 '차입금'으로 분류하고 있습니다.

### (5) 금융상품의 상계

금융자산과 부채는 인식한 자산과 부채에 대해 법적으로 집행가능한 상계권리를 현재 보유하고 있고, 순액으로 결제하거나 자산을 실현하는 동시에 부채를 결제할 의도를 가지고 있을 때 상계하여 재무상태표에 순액으로 표시합니다. 법적으로 집행가능한 상계권리는 미래사건에 좌우되지 않으며, 정상적인 사업과정의 경우와 채무불이행의 경우 및 지급불능이나 파산의 경우에도 집행가능한 것을 의미합니다.

## 2.8 매출채권

매출채권은 정상적인 영업과정에서 판매된 재화 및 제공된 용역과 관련하여 고객으로부터 수취할 금액입니다. 매출채권의 회수가 1년 이내에 예상되는 경우 유동자산

으로 분류하고 그렇지 아니한 경우 비유동자산으로 분류합니다. 매출채권은 최초에 공정가치로 인식되고 후속적으로 유효이자율법을 적용한 상각후원가에 손실충당금을 차감하여 측정됩니다.

## 2.9 재고자산

재고자산은 원가와 순실현가능가치 중 작은 금액으로 표시되고, 재고자산의 원가는 총평균법에 따라 결정됩니다.

## 2.10 유형자산

유형자산은 역사적원가에서 감가상각누계액과 손상차손누계액을 차감하여 표시됩니다. 역사적원가는 자산의 취득에 직접적으로 관련된 지출을 포함합니다.

후속원가는 자산으로부터 발생하는 미래 경제적 효익이 당사에 유입될 가능성이 높으며 그 원가를 신뢰성 있게 측정할 수 있는 경우에 한하여 자산의 장부금액에 포함되거나 적절한 경우 별도의 자산으로 인식하고 있습니다. 대체된 부분의 장부금액은 제거하고 있습니다. 그 외의 모든 수선 및 유지비는 발생한 기간의 비용으로 인식하고 있습니다.

감가상각액은 자산의 취득원가에서 잔존가치를 제외한 금액에 대하여 다음의 추정 경제적 내용연수에 걸쳐 정액법에 따라 산정하고 있습니다.

과목	추정 내용연수
차량운반구	5 년
비품	3, 4 년
시설장치	4 년

당사는 매 회계연도말에 유형자산의 감가상각방법, 잔존가치와 경제적 내용연수를 검토하고 필요한 경우 조정을 하고 있습니다. 자산의 장부금액이 추정 회수가능액을 초과하는 경우 자산의 장부금액을 회수가능액으로 즉시 감소시키고 있습니다. 자산의 처분손익은 처분대가와 자산의 장부금액의 차이로 결정되며, 손익계산서의 '기타

수익(비용)'으로 표시하고 있습니다.

## 2.11 투자부동산

임대수익이나 투자차익을 목적으로 보유하고 있는 부동산은 투자부동산으로 분류됩니다. 투자부동산은 최초 인식시점에 원가로 측정되며, 최초 인식 후에는 원가에서 감가상각누계액과 손상차손누계액을 차감한 금액으로 표시됩니다. 투자부동산 중 토지를 제외한 투자부동산은 추정 경제적 내용연수 40년동안 정액법으로 상각됩니다.

## 2.12 무형자산

### (1) 영업권

사업의 취득으로 인한 영업권은 무형자산에 포함되어 있습니다. 영업권은 매년 손상검사를 하고 원가에서 손상차손누계액을 차감한 가액으로 표시하고 있습니다. 영업권에 대한 손상차손은 환입하지 않습니다. 종속기업 및 관계기업의 지분 취득과 관련한 영업권은 종속기업 및 관계기업투자에 포함되어 있습니다.

영업권은 손상검사 목적으로 현금창출단위 또는 현금창출단위집단에 배분하고 있으며, 그 배분은 영업권이 발생한 사업결합으로 혜택을 받게 될 것으로 기대되는 식별된 현금창출단위나 현금창출단위집단에 대하여 이루어지며, 이는 영업부문에 따라 결정됩니다.

영업권의 손상검사는 매년 또는 잠재적 손상을 나타내는 상황의 변화나 사건이 존재하는 경우에는 더 자주 실시됩니다. 영업권의 손상검사는 영업권이 배분된 현금창출단위 또는 현금창출단위집단의 장부금액을 회수가능액(사용가치 또는 순공정가치 중 높은 금액)과 비교하여 실시하고 있습니다. 손상차손은 즉시 비용으로 인식되며, 후속적으로 환입되지 않습니다.

### (2) 회원권

회원권은 이를 이용할 수 있을 것으로 기대되는 기간에 대하여 예측가능한 제한이 없

으므로 내용연수가 비한정인 것으로 평가하여 상각하고 있지 않습니다.

### (3) 개발비

연구 지출액은 발생시점에 비용으로 인식하고 있습니다. 당사는 신제품, 신기술 등의 개발비용 중 개별적으로 식별가능하고 미래의 경제적 효익이 유입될 가능성이 높은 비용을 다음 요건을 모두 충족하는 경우에 무형자산으로 인식하고 있습니다.

가. 무형자산을 사용하거나 판매하기 위해 그 자산을 완성할 수 있는 기술적 실현가능성

나. 무형자산을 완성하여 사용하거나 판매하려는 기업의 의도

다. 무형자산을 사용하거나 판매할 수 있는 기업의 능력

라. 무형자산이 미래 경제적 효익을 창출할 수 있는 방법을 증명 가능

마. 무형자산의 개발을 완료하고 그것을 판매하거나 사용하는 데 필요한 기술적, 재정적 자원 등의 입수가능성

바. 개발과정에서 발생한 무형자산 관련 지출을 신뢰성 있게 측정 가능

상기 모든 조건을 충족하지 아니하는 기타 개발 지출액은 발생시점에 비용으로 인식하고 있습니다. 이전에 비용으로 인식한 개발비는 이후에 자산으로 인식되지 않습니다. 자본화된 개발비는 무형자산으로 인식하고 사용 또는 판매 가능시점부터 추정 내용연수 동안 정액법으로 상각하며, 손상 검사를 하고 있습니다.

과목	추정 내용연수	상각방법
개발비	3~5년	정액법

#### - 내부 창출 개발비

당사는 일반적으로 프로젝트가 자산화 검토 단계를 통과한 이후 발생한 지출을 무형자산으로 인식하고, 이전 단계에서 발생한 지출은 연구개발비로 보아 당기 비용처리하고 있습니다.

#### (4) 기타의 무형자산

기타의 무형자산은 무형자산의 정의를 충족하는 산업재산권, 소프트웨어 등을 포함하고 있으며 사용이 가능한 시점부터 아래의 추정내용연수와 상각방법에 따라 상각하고 있습니다.

과목	추정 내용연수	상각방법
산업재산권	5 년	정액법
소프트웨어	3 년	정액법
기타무형자산	2~5 년	정액법

#### 2.13 비금융자산의 손상

영업권이나 내용연수가 비한정인 무형자산에 대하여는 매년, 상각대상 자산에 대하여는 자산손상을 시사하는 징후가 있을 때 손상검사를 수행하고 있습니다. 손상차손은 회수가능액(사용가치 또는 처분부대원가를 차감한 공정가치 중 높은 금액)을 초과하는 장부금액만큼 인식되고 영업권 이외의 비금융자산에 대한 손상차손은 매 보고기간말에 환입가능성이 검토됩니다.

#### 2.14 리스거래 회계처리

##### 2.14.1 당사가 리스이용자인 경우

당사는 계약 약정일에 계약이 리스인지 또는 계약에 리스가 포함되어 있는지 판단합니다. 당사는 리스이용자인 경우에 단기리스(리스기간이 12개월 이하)와 소액 기초자산 리스를 제외한 모든 리스 약정과 관련하여 사용권자산과 그에 대응되는 리스부채를 인식합니다. 당사는다른 체계적인 기준이 리스이용자의 효익의 형태를 더 잘 나타내는 경우가 아니라면 단기리스와 소액 기초자산 리스에 관련되는 리스료를 리스기간에 걸쳐 정액 기준으로 비용으로 인식합니다.

당사는 리스개시일에 사용권자산과 리스부채를 인식합니다. 사용권자산은 최초에 원가로 측정하며, 해당 원가는 리스부채의 최초 측정금액, 리스개시일이나 그 전에 지급한 리스료(받은 리스 인센티브 차감), 리스개설직접원가, 기초자산을 해체 및 제거하거나 기초자산이나 기초자산이 위치한 부지를 복구할 때 리스이용자가 부담하는 원가의 추정치로 구성됩니다.

사용권자산은 후속적으로 리스개시일부터 리스기간 종료일까지 정액법으로 감가상각합니다. 다만, 리스기간 종료일에 사용권자산의 소유권이 이전되거나 사용권자의 원가에 매수선택권의 행사가격이 반영된 경우에는 유형자산의 감가상각과 동일한 방식에 기초하여 기초자산의 내용연수 종료일까지 사용권 자산을 감가상각합니다. 또한 사용권자산은 손상차손으로 인하여 감소하거나 리스부채의 재측정으로 인하여 조정될 수 있습니다.

리스부채는 리스개시일에 그날 현재 지급되지 않은 리스료를 리스의 내재이자율로 할인한 현재가치로 최초 측정합니다. 만약 리스의 내재이자율을 쉽게 산정할 수 없는 경우에는 리스이용자의 증분차입이자율을 사용합니다.

리스부채의 측정에 포함되는 리스료는 다음 금액으로 구성됩니다.

- 고정리스료 (실질적인 고정리스료를 포함하고 받을 리스 인센티브는 차감)
- 지수나 요율(이율)에 따라 달라지는 변동리스료. 처음에는 리스개시일의 지수나 요율(이율)을 사용하여 측정함
- 잔존가치보증에 따라 리스이용자가 지급할 것으로 예상되는 금액
- 리스이용자가 매수선택권을 행사할 것이 상당히 확실한 경우에 그 매수선택권의 행사가격
- 리스기간이 리스이용자의 종료선택권 행사를 반영하는 경우에 그 리스를 종료하기 위하여 부담하는 금액

리스부채는 유효이자율법에 따라 상각합니다. 리스부채는 지수나 요율(이율)의 변동으로 미래 리스료가 변동되거나 잔존가치 보증에 따라 지급할 것으로 예상되는 금액이 변동되거나 매수, 연장, 종료선택권을 행사할지에 대한 평가가 변동되거나 실질적인 고정리스료가 수정되는 경우에 재측정 됩니다.



리스부채를 재측정할 때 관련되는 사용권자산을 조정하고, 사용권자산의 장부금액이 영(0)으로 줄어드는 경우에는 재측정 금액을 당기손익으로 인식합니다.

당사는 리스자산 및 리스부채를 재무상태표에서 사용권자산 및 기타금융부채로 표시합니다.

당사는 리스기간이 12개월 이내인 단기리스와 소액 기초자산 리스에 대하여 사용권자산과 리스부채를 인식하지 않는 실무적 간편법을 선택하였습니다. 당사는 이러한 리스에 관련된 리스료를 리스기간에 걸쳐 정액법에 따라 비용으로 인식합니다.

## 2.15 금융부채

### (1) 분류 및 측정

당사의 당기손익-공정가치 측정 금융부채는 단기매매목적의 금융상품입니다. 주로 단기간 내에 재매입할 목적으로 부담하는 금융부채는 단기매매금융부채로 분류됩니다. 또한, 위험회피회계의 수단으로 지정되지 않은 파생상품이나 금융상품으로부터 분리된 내재파생상품도 단기매매금융부채로 분류됩니다.

당기손익-공정가치 측정 금융부채, 금융보증계약, 금융자산의 양도가 제거조건을 충족하지 못하는 경우에 발생하는 금융부채를 제외한 모든 비파생금융부채는 상각후원가로 측정하는 금융부채로 분류되고 있으며, 재무상태표 상 '매입채무', '차입금' 및 '기타금융부채' 등으로 표시됩니다.

특정일에 의무적으로 상환해야 하는 우선주는 부채로 분류됩니다. 이러한 우선주에 대한 유효이자율법에 따른 이자비용은 다른 금융부채에서 인식한 이자비용과 함께 손익계산서 상 '금융비용'으로 인식됩니다.

## (2) 제거

금융부채는 계약상 의무가 이행, 취소 또는 만료되어 소멸되거나 기존 금융부채의 조건이 실질적으로 변경된 경우에 재무상태표에서 제거됩니다. 소멸하거나 제3자에게 양도한 금융부채의 장부금액과 지급한 대가(양도한 비현금자산이나 부담한 부채를 포함)의 차액은 당기손익으로 인식합니다.

### 2.16 매입채무와 기타채무

매입채무와 기타 채무는 당사가 보고기간말 전에 재화나 용역을 제공받았으나 지급되지 않은 부채입니다. 매입채무와 기타 채무는 지급기일이 보고기간 후 12개월 후가 아니라면 유동부채로 표시되었습니다. 해당 채무들은 최초에 공정가치로 인식되고 후속적으로 유효이자율법을 적용한 상각후원가로 측정됩니다.

### 2.17 금융보증계약

금융보증계약은 채무상품의 최초 계약조건이나 변경된 계약조건에 따라 지급기일에 특정 채무자가 지급하지 못하여 보유자가 입은 손실을 보상하기 위해 특정 금액을 지급하여야 하는 계약입니다. 당사가 제공한 금융보증계약은 최초 인식시 공정가치로 측정되며, 후속적으로는 다음 중 큰 금액으로 측정하여 '기타금융부채'로 인식됩니다.

- (1) 금융상품의 손상규정에 따라 산정한 손실충당금
- (2) 최초 인식금액에서 기업회계기준서 제1115호에 따라 인식한 이익누계액을 차감한 금액

### 2.18 차입금

차입금은 최초에 공정가치에서 거래비용을 차감한 가액으로 인식하며, 후속적으로 상각후원가로 측정하고 있습니다. 거래비용 차감 후 수취한 금액과 상환금액의 차이는 유효이자율법으로 상각하여 차입기간 동안 포괄손익계산서에 인식하고 있습니다. 차입금은 당사가 보고기간말 이후 12개월 이상 결제를 이연할 수 있는 무조건적인 권리를 가지고 있지 않는 한 유동부채로 분류하고 있습니다.

## 2.19 충당부채

과거사건의 결과로 현재의 법적의무나 의제 의무가 존재하고, 그 의무를 이행하기 위한 자원의 유출가능성이 높으며, 당해 금액의 신뢰성 있는 추정이 가능한 경우 당사는 충당부채를 인식하고 있습니다. 미래영업손실에 대하여는 충당부채를 인식하지 않습니다.

## 2.20 당기법인세 및 이연법인세

법인세비용은 당기법인세와 이연법인세로 구성됩니다. 법인세는 기타포괄손익이나 자본에 직접 인식된 항목과 관련된 금액을 제외하고는 당기손익으로 인식합니다. 기타포괄손익이나 자본의 특정 항목과 관련된 경우에는 해당 법인세를 각각 기타포괄손익이나 자본에서 직접 부가하거나 차감하여 인식합니다.

법인세비용은 보고기간말 현재 제정되었거나 실질적으로 제정된 세법을 기준으로 측정됩니다.

경영진은 적용 가능한 세법 규정이 해석에 의존하는 경우 당사가 세무 보고를 위해 취한 입장을 주기적으로 평가하고 과세당국에 지급할 것으로 예상되는 금액에 기초하여 당기 법인세비용을 인식합니다.

이연법인세는 자산과 부채의 장부금액과 세무기준액의 차이로 발생하는 일시적차이에 대하여 장부금액을 회수하거나 결제할 때의 예상 법인세효과로 인식하고 있습니다. 다만, 사업결합 이외의 거래에서 자산, 부채를 최초로 인식할 때 발생하는 이연법인세자산과 부채는 그 거래가 회계이익이나 과세소득에 영향을 미치지 않는다면 인식하지 아니하고 있습니다. 이연법인세는 관련 이연법인세자산이 실현되고 이연법인세부채가 결제될 때 적용될 것으로 예상되는 보고기간말에 제정되었거나 실질적으로 제정될 세율과 세법을 적용하여 결정하고 있습니다.

이연법인세자산은 차감할 일시적차이가 사용될 수 있는 미래 과세소득의 발생가능성이 높은 경우에 인식하고 있습니다.

종속기업 및 관계기업 투자지분과 관련된 가산할 일시적차이에 대하여 당사가 소멸시점을 통제할 수 있는 경우, 그리고 예측가능한 미래에 일시적차이가 소멸하지 않을 가능성이 높은 경우를 제외하고는 이연법인세부채를 인식하고 있습니다. 또한 이들 자산으로부터 발생하는 차감할 일시적차이에 대하여 일시적차이가 예측가능한 미래에 소멸할 가능성이 높고 일시적차이가 사용될 수 있는 과세소득이 발생할 가능성이 높은 경우에만 이연법인세자산을 인식하고 있습니다.

이연법인세자산과 부채는 당기법인세자산과 당기법인세부채를 상계할 수 있는 법적으로 집행가능한 권리를 가지고 있고, 이연법인세자산과 부채가 동일한 과세당국에 의해서 부과되는 법인세와 관련이 있으면서 순액으로 결제할 의도가 있는 경우에 상계됩니다.

## 2.21 종업원급여

### (1) 퇴직급여

당사는 퇴직연금제도를 운영하고 있으며, 일반적으로 주기적인 보험수리적 계산에 의해 산정된 금액을 보험회사나 수탁자가 관리하는 기금에 대한 지급을 통해 조달하고 있습니다. 당사는 확정급여제도를 운영하고 있습니다.

일반적으로 확정급여제도는 연령, 근속연수나 급여수준 등의 요소에 의해 종업원이 퇴직할 때 지급받을 퇴직급여의 금액을 확정하고 있습니다. 확정급여제도와 관련하여 재무상태표에 계상된 '순확정급여부채(자산)'은 보고기간말 현재 확정급여채무의 현재가치에 사외적립자산의 공정가치를 차감한 금액입니다. 확정급여채무는 매년 독립적이고 적격한 보험계리인에 의해 예측단위적립방식에 따라 산정됩니다. 확정급여채무의 현재가치는 급여가 지급될 통화로 표시되고 관련 확정급여채무의 지급시점과 만기가 유사한 우량회사채의 이자율로 기대미래현금유출액을 할인하여 산정하고 있습니다. 한편, 순확정급여부채와 관련한 재측정요소는 기타포괄손익으로 인식됩니다.

제도개정, 축소 또는 정산이 발생하는 경우에는 과거근무원가 또는 정산으로 인한 손익은 당기손익으로 인식됩니다.

## (2) 주식기준보상

종업원에게 부여한 주식결제형 주식기준보상은 부여일에 지분상품의 공정가치로 측정되며, 가득기간에 걸쳐 종업원급여비용으로 인식됩니다. 가득될 것으로 예상되는 지분상품의 수량은 매 보고기간 말에 비시장성과조건을 고려하여 재측정되며, 당초 추정치로부터의 변동액은 당기손익과 자본으로 인식됩니다.

주식선택권의 행사시점에 신주를 발행하며 직접적으로 관련되는 거래비용을 제외한 순유입액은 자본금(명목가액)과 주식발행초과금으로 인식됩니다.

### 2.22 자본금

보통주와 상환의무가 없는 우선주는 모두 자본으로 분류하고 있습니다.

당사가 당사의 보통주를 취득하는 경우, 직접거래원가를 포함하는 지급 대가는 그 보통주가 소각되거나 재발행될 때까지 당사의 자본에서 차감하여 표시하고 있습니다. 이러한 자기주식이 재발행되는 경우, 수취한 대가는 당사의 주주에게 귀속되는 자본에 포함하고 있습니다.

### 2.23 수익인식

수익은 당사의 통상적인 활동에서 발생하는 재화의 판매 및 용역의 제공에 대하여 받았거나 받을 대가의 공정가치로 구성되어 있습니다. 수익은 부가가치세, 반품, 리베이트 및 할인액을 차감한 순액으로 표시하고 있습니다.

수익금액을 신뢰성 있게 측정할 수 있고, 미래의 경제적 효익이 기업에 유입될 가능성이 높으며, 다음에서 설명하고 있는 당사의 활동별 특정 요건을 충족하는 경우에 수익을 인식하고 있습니다. 추정은 고객의 유형, 거래의 유형 및 개별 거래조건 등의 과거 자료를 바탕으로 하고 있습니다.

#### (1) 수강료수입 등

용역매출은 용역제공거래의 성과를 신뢰성 있게 측정할 수 있을 때 진행기준에 따라 인식합니다.

#### (2) 프랜차이즈수입

프랜차이즈수입은 가맹비수입과 사용료수입으로 구분되어 있으며, 가맹비수입은 창업지원용역·교육프로그램 공급·상표사용권리 등으로 구성되어 있으며 계약기간에 따라 이연하여 수익으로 인식하고 있습니다. 또한, 사용료수입은 계약내용에 따라 발생기준에 의하여 수익을 인식하고 있습니다.

#### (3) 교재대수입

교재 매출에 대하여 재화의 소유에 따른 위험과 효익의 대부분이 이전된 시점에 수익으로 인식하고 있습니다.

#### (4) 이자수익

이자수익은 시간의 경과에 따라 유효이자율법에 의하여 인식됩니다. 채권 손상이 발생하는 경우 채권금액의 장부금액은 회수가가능액까지 감액되며, 시간의 경과에 따라 증가하는 부분은 이자수익으로 인식됩니다. 한편, 손상채권에 대한 이자수익은 최초 유효이자율에 의하여 인식됩니다.

#### (5) 배당수익

배당수익은 배당금을 받을 권리가 확정되는 시점에 인식됩니다.

## 2.24 배당금

배당금은 당사의 주주에 의해 승인된 기간에 부채로 인식하고 있습니다.

## 2.25 사업결합

당사의 사업결합은 취득법으로 회계처리 됩니다. 이전대가는 취득과 관련하여 취득일에 제공한 자산, 발행한 지분증권, 인수하거나 발생시킨 부채의 공정가치의 합으로 측정하고 있습니다. 이전대가는 조건부 대가 지급 약정으로부터 발생하는 자산 및 부채의 공정가치를 포함하고 있습니다. 사업결합으로 취득한 식별가능자산·부채 및 우발부채는 취득일의 공정가치로 최초 측정하고 있습니다. 취득관련원가는 발생시 당기비용으로 인식됩니다.

이전대가와 취득자가 이전에 보유하고 있던 피취득자에 대한 지분의 취득일의 공정가치 합계액이 취득한 식별가능한 순자산을 초과하는 금액은 영업권으로 인식합니다. 또한, 이전대가 등이 취득한 종속기업 순자산의 공정가액보다 작다면, 그 차액은 당기손익으로 인식합니다.

## 2.26 재무제표 승인

당사의 재무제표는 2023년 2월 10일자로 이사회에서 승인되었으며, 정기주주총회에서 수정승인 될 수 있습니다.

### 3. 중요한 회계추정 및 가정

재무제표 작성에는 미래에 대한 가정 및 추정이 요구되며 경영진은 당사의 회계정책을 적용하기 위해 판단이 요구됩니다. 추정 및 가정은 지속적으로 평가되며, 과거 경험과 현재의 상황에 비추어 합리적으로 예측가능한 미래의 사건을 고려하여 이루어집니다. 회계추정의 결과가 실제 결과와 동일한 경우는 드물 것이므로 중요한 조정을 유발할 수 있는 유의적인 위험을 내포하고 있습니다.

다음 회계연도에 자산 및 부채 장부금액의 조정에 영향을 미칠 수 있는 경영진 판단과 유의적 위험에 대한 추정 및 가정은 다음과 같습니다. 일부 항목에 대한 유의적인 판단 및 추정에 대한 추가적인 정보는 개별 주석에 포함되어 있습니다.

#### (1) 영업권의 손상 검토

당사는 주석 2.13의 회계정책에 따라 매년 영업권의 손상여부를 검토하고 있습니다. 현금창출단위의 회수가능금액은 사용가치의 계산에 기초하여 결정하고 있습니다. 이러한 계산은 추정에 근거하여 이루어집니다.

#### (2) 법인세

당사의 과세소득에 대한 법인세는 다양한 국가의 세법 및 과세당국의 결정을 적용하여 산정되므로 최종 세효과를 산정하는 데에는 불확실성이 존재합니다.

당사는 특정 기간동안 과세소득의 일정 금액을 투자, 임금증가 등에 사용하지 않았을 때 세법에서 정하는 방법에 따라 산정된 법인세를 추가로 부담합니다. 따라서, 해당 기간의 당기법인세와 이연법인세를 측정할 때 이에 따른 세효과를 반영하여야 하고, 이로 인해 당사가 부담할 법인세는 각 연도의 투자, 임금증가 등의 수준에 따라 달라지므로 최종 세효과를 산정하는데에는 불확실성이 존재합니다.



### (3) 금융상품의 공정가치

활성시장에서 거래되지 않는 금융상품의 공정가치는 원칙적으로 평가기법을 사용하여 결정하고 있습니다. 당사는 보고기간말 현재 중요한 시장상황에 기초하여 다양한 평가기법의 선택 및 가정에 대한 판단을 하고 있습니다(주석5 참조).

### (4) 금융자산의 손상

기준서 제1109호의 금융자산 대손충당금은 채무불이행위험과 기대신용률에 대한 가정에 근거하였습니다. 당사는 이러한 가정을 세우고 손상 계산을 위한 투입요소를 선택할 때 보고기간말의 미래 전망에 대한 추정 및 과거 경험, 현재 시장 상황에 근거하여 판단합니다.

### (5) 순확정급여부채

순확정급여부채의 현재가치는 보험수리적방식에 의해 결정되는 다양한 요소들 특히 할인율의 변동에 영향을 받습니다(주석21 참조).

#### 4. 재무위험관리 :

##### 가. 재무위험관리요소

당사는 여러 활동으로 인하여 시장위험(외환위험, 가격위험 및 이자율위험)과 신용위험 및 유동성위험과 같은 다양한 재무위험에 노출되어 있습니다. 당사의 전반적인 위험관리정책은 금융시장의 예측 불가능성에 초점을 맞추고 있으며 재무성과에 잠재적으로 불리할 수 있는 효과를 최소화하는데 중점을 두고 있습니다.

이사회는 외환위험과 신용위험 및 유동성을 초과하는 투자와 같은 특정 분야에 관한 문서화된 정책뿐 아니라, 전반적인 위험관리에 대한 문서화된 정책을 제공합니다.

##### (1) 시장위험

###### ① 외환위험

당사의 경영진은 기능통화에 대한 외환위험을 관리하도록 하는 정책을 수립하고 있습니다. 외환위험은 미래 예상거래 및 인식된 자산부채가 기능통화 외의 통화로 표시될 때 발생하고 있습니다.

보고기간 종료일 현재 당사가 보유 중인 기능통화 이외의 외화로 표시된 화폐성 자산 및 부채의 장부금액은 다음과 같습니다.

(단위: 천원, 미화불 등)					
구분	통화	당기말		전기말	
		외화금액	원화환산금액	외화금액	원화환산금액
<자산>					
현금및현금성자산	USD	264,765	335,537	2,802,443	3,322,297
현금및현금성자산	CNY	6,301,596	1,143,362	19,281,947	3,591,456
현금및현금성자산	JPY	3,348,123	31,914	2,247,876	23,159
매출채권	USD	3,660,052	4,638,384	5,237,146	6,208,637
매출채권	JPY	1,059,167	10,096	—	—
장기매출채권	USD	—	—	180,000	213,390
미수금	VND	5,877,107,550	315,601	5,877,107,550	306,197
미수수익	CAD	—	—	94,011	87,488
미수수익	USD	—	—	91,148	108,056
단기대여금	USD	—	—	80,000	94,840
장기대여금	CAD	—	—	1,594,782	1,484,119
장기대여금	USD	—	—	1,477,000	1,750,983
합계			6,474,894		17,190,622
<부채>					
미지급금	USD	234,991	297,804	76,114	90,233
합계			297,804		90,233

환율의 변동은 외화환산손익을 통해 당사의 세전손익에 영향을 미칩니다. 당기 및 전기 각 통화별 원화환율이 10% 변동할 경우 세전손익에 미치는 영향은 다음과 같습니다.

(단위: 천원)				
구분	당기		전기	
	10% 상승시	10% 하락시	10% 상승시	10% 하락시
CAD	-	-	157,161	(157,161)
USD	467,612	(467,612)	1,160,797	(1,160,797)
CNY	114,336	(114,336)	359,146	(359,146)
JPY	4,201	(4,201)	2,316	(2,316)
VND	31,560	(31,560)	30,620	(30,620)

## ② 가격위험

당사는 재무상태표상 공정가치측정금융자산으로 분류되는 당사 보유 지분증권의 가격위험에 노출되어 있습니다.

당사는 상장주식과 비상장주식을 모두 보유하고 있습니다. 당사가 보유하고 있는 상장주식은 공개시장에서 거래되고 있습니다. 당사가 보유한 상장주식 및 비상장주식의 주가가 일정하게 10% 상승 또는 하락하는 경우 당사의 당기 및 전기의 자본에 미치는 영향은 다음과 같습니다.

(단위: 천원)		
구분	자본에 대한 영향	
	당기	전기
상장주식	36	-
비상장주식	52,330	241,867
합계	52,366	241,867

공정가치측정금융자산으로 분류된 지분증권에 대한 손익의 결과로 자본이 증가 또는 감소되었을 것입니다.

### ③ 이자율위험

이자율위험은 미래 시장이자율 변동에 따라 변동금리부 차입금에서 발생하는 이자비용이 변동될 위험으로서 당사는 보유중인 변동금리부 장, 단기차입금으로 인하여 이자율위험에 노출되어 있습니다.

보고기간 종료일 현재 다른 모든변수가 일정하고 이자율이 1% 변동 시 당사의 세전 손익에 미치는 영향은 다음과 같습니다.

(단위: 천원)				
구분	당기		전기	
	1%상승시	1%하락시	1%상승시	1%하락시
이자비용	(744,110)	744,110	(129,260)	129,260

### (2) 신용위험

신용위험은 보유하고 있는 수취채권 및 거래처에 대한 신용위험뿐 아니라 현금및현금성자산, 은행 및 금융기관 예치금으로부터 발생하고 있습니다. 거래처의 경우 독립적으로 신용평가를 받는다면 평가된 신용등급이 사용되며, 독립적인 신용등급이 없는 경우에는 고객의 재무상태, 과거경험 등 기타 요소들을 고려하여 신용을 평가하게 됩니다. 개별적인 위험 한도는 이사회가 정한 한도에 따라 내부 또는 외부적으로 결정된 신용등급을 바탕으로 결정됩니다. 신용한도의 사용여부는 정기적으로 검토되고 있습니다. 재원생에 대한 매출은 현금 또는 주요 신용카드로 처리됩니다.

보고기간 종료일 현재 당사의 금융자산 등과 관련된 대손위험에 대한 최대노출정도는 다음과 같습니다.

(단위: 천원)		
구분	당기말	전기말
은행예금	24,091,226	39,925,752
매출채권	12,744,299	11,754,736
기타금융자산	24,123,229	12,356,113
합계	60,958,754	64,036,601

당사는 금융자산 외에 금융부채에 대하여 지급보증을 제공하고 있습니다. 보고기간 종료일 현재 보증을 제공받은 회사가 채무를 이행하지 못할 경우 당사가 지불하여야 할 최대 금액(주석 38 참조)은 다음과 같습니다.

(단위: 천원)		
구분	보증한도	실행금액
(주)런이십일	3,600,000	3,000,000
(주)크레버스에프	13,800,000	11,500,000
합계	17,400,000	14,500,000

### (3) 유동성 위험

당사의 재무관리부문은 향후 현금흐름을 예측하여 자금관리계획을 수립하고 있습니다. 이 자금관리계획에는 단기적인 계획 뿐만 아니라 중장기적인 계획을 포함하며 영업자금 수요를 예측하고 이에 따른 자금 조달 계획을 수립하는 등의 활동이 수행됩니다. 당사의 경영진은 현재 영업활동현금흐름이 충분하며 추가적인 차입능력을 보유하고 있어서 당사가 보유한 금융부채를 향후 상환가능하다고 판단하고 있습니다.

보고기간 종료일 현재 금융부채에 대한 만기분석은 다음과 같습니다.

(단위: 천원)				
구분	장부금액	계약상 현금흐름	잔존계약만기	
			1년미만	1-5년
<당기말>				
차입금	75,800,000	79,687,864	52,275,495	27,412,369
기타금융부채	43,808,869	49,484,768	27,390,392	22,094,376
금융보증부채	23,068	17,400,000	14,500,000	-
<전기말>				
매입채무	21,293	21,293	21,293	-
차입금	14,000,000	14,259,813	14,259,813	-
기타금융부채	28,220,104	28,733,025	13,649,232	15,083,793
금융보증부채	3,699	3,600,000	3,600,000	-

#### 나. 자본위험관리

당사의 자본관리 목적은 계속기업으로서 주주 및 이해당사자들에게 이익을 지속적으로 제공할 수 있는 능력을 보호하고 자본비용을 절감하기 위해 최적 자본구조를 유지하는 것입니다. 당사는 이를 통해 안정적인 배당을 실시하고 있습니다.

당사의 자본구조는 차입금에서 현금및현금성자산을 차감한 순부채와 자본으로 구성되며, 보고기간 종료일 현재 자본조달비율은 다음과 같습니다.

(단위: 천원)		
구분	당기말	전기말
총차입금	75,800,000	14,000,000
차감: 현금및현금성자산	(24,091,226)	(39,925,752)
순부채	51,708,774	(25,925,752)
자본총계	51,096,264	84,973,178
총자본	102,805,038	59,047,426
자본조달비율(주1)	50.30%	-

(주1) 자본조달비율이 부(-)의 비율로 산출되어 기재하지 아니하였습니다.



## 5. 공정가치 :

### 가. 금융상품 종류별 공정가치

보고기간 종료일 현재 금융상품의 종류별 장부금액 및 공정가치는 다음과 같습니다.

(단위: 천원)				
구분	당기말		전기말	
	장부금액	공정가치	장부금액	공정가치
<b>금융자산</b>				
현금및현금성자산	24,091,226	24,091,226	39,925,752	39,925,752
매출채권	12,744,299	12,744,299	11,754,736	11,754,736
당기손익-공정가치측정금융자산(유동)	695,223	695,223	-	-
당기손익-공정가치측정금융자산(비유동)	8,874,846	8,874,846	1,540,000	1,540,000
기타금융자산(유동)	8,998,892	8,998,892	4,386,587	4,386,587
기타금융자산(비유동)	15,124,337	15,124,337	7,969,527	7,969,527
기타포괄손익-공정가치금융자산(비유동)	319,139	319,139	1,560,859	1,560,859
소계	70,847,962	70,847,962	67,137,461	67,137,461
<b>금융부채</b>				
매입채무	-	-	21,293	21,293
차입금(유동)	49,800,000	49,800,000	14,000,000	14,000,000
차입금(비유동)	26,000,000	26,000,000	-	-
기타금융부채(유동)	25,338,022	25,338,022	13,493,847	13,493,847
기타금융부채(비유동)	18,470,847	18,470,847	14,726,257	14,726,257
금융보증부채(유동)	23,068	23,068	3,699	3,699
파생상품부채	741,035	741,035	-	-
소계	120,372,972	120,372,972	42,245,096	42,245,096

## 나. 공정가치 서열체계

아래 표에서는 공정가치로 측정되거나 공정가치가 공시되는 금융상품을 평가기법에 따라 구분하였으며 정의된 수준들은 다음과 같습니다.

구분	내용
수준1	동일한 자산이나 부채에 대한 활성시장의 (조정되지 않은) 공시가격
수준2	직접적으로(예: 가격) 또는 간접적으로(예: 가격에서 도출되어) 관측가능한, 자산이나 부채에 대한 투입변수. 단, 수준1에 포함된 공시가격은 제외
수준3	관측가능한 시장자료에 기초하지 않은, 자산이나 부채에 대한 투입변수(관측가능하지 않은 투입변수)

보고기간 종료일 현재 공정가치로 측정된 금융자산의 현황은 다음과 같습니다.

(단위: 천원)				
구분	수준1	수준2	수준3	합계
<당기말>				
자산				
당기손익-공정가치측정 금융자산	464	694,759	8,874,846	9,570,069
기타포괄손익-공정가치측정 금융자산	-	-	319,139	319,139
총 자산	464	694,759	9,193,985	9,889,208
부채				
파생금융부채	-	-	741,035	741,035
총 부채	-	-	741,035	741,035
<전기말>				
자산				
당기손익-공정가치측정금융자산	-	-	1,540,000	1,540,000
기타포괄손익-공정가치측정 금융자산	-	-	1,560,860	1,560,860
총 자산	-	-	3,100,860	3,100,860

#### 다. 가치평가기법 및 투입변수

보고기간 종료일 현재 당사는 공시되는 공정가치에 대하여 다음의 가치평가기법과 투입변수를 사용하고 있습니다.

##### - 당기말

(단위: 천원)					
구분	공정가치	수준	가치평가기법	수준3 투입변수	투입변수 범위
당기손익-공정가치측정금융자산					
신탁업 전환상환우선주	700,000	3	취득원가	-	
컨텐츠제공업 전환상환우선주	1,509,985	3	옵션가격결정모형	무위험이자율, 기초자산, 적용변동성	3.77% 2,074원, 40.29%
지분형증권	351,765	3	할인된 현금흐름	가중평균자본비용, 영구성장률	13.52% 1.00%
학원업 전환사채	6,313,096	3	옵션가격결정모형	무위험이자율, 기초자산, 적용변동성	2.73% 5,638원 27.49%
기타포괄손익-공정가치측정금융자산					
지분형증권	319,139	3	순자산가치접근법	-	-
당기손익-공정가치측정금융부채					
파생금융부채	741,035	3	옵션가격결정모형	무위험이자율, 기초자산, 적용변동성	3.74% 2,074원, 40.29%

##### - 전기말

(단위: 천원)					
구분	공정가치	수준	가치평가기법	수준3 투입변수	투입변수 범위
당기손익-공정가치측정금융자산					
신탁업 전환상환우선주	700,000	3	취득원가	-	-
컨텐츠제공업 전환상환우선주	840,000	3	옵션가격결정모형	채권수익률, 기초자산의변동성	15.27% 11.35%
기타포괄손익-공정가치측정금융자산					
학원업 지분형증권	1,560,860	3	할인된 현금흐름	영구성장률	0.00%
				할인율	12.66%

## 6. 영업부문 정보 :

당사는 최고경영자의 의사결정을 위해 제공되는 수준으로 보고부문을 구분하며, 그 결과 당사는 단일의 보고부문으로 구분됩니다.

당기 및 전기 매출 정보는 다음과 같습니다.

(단위: 천원)		
구분	당기	전기
영업수익	190,615,289	110,560,705
영업비용	(166,561,718)	(87,890,451)
재고의 변동	(2,779,472)	(1,892,879)
종업원급여	(43,708,624)	(24,988,387)
감가상각 및 무형자산상각	(19,723,194)	(9,185,285)
기타영업비용	(100,350,428)	(51,823,900)
영업이익	24,053,571	22,670,254

당사는 내부 경영자에게 영업부문별 자산 및 부채에 대한 정보를 보고하지 않습니다.

## 7. 범주별 금융상품 :

가. 보고기간 종료일 현재 범주별 금융상품의 내역은 다음과 같습니다.

### - 자산

(단위: 천원)								
구분	당기말				전기말			
	상각후원가로 측정하는 금융자산	당기손익 -공정가치측정 금융자산	기타포괄손익 -공정가치측정 금융자산	합계	상각후원가로 측정하는 금융자산	당기손익 -공정가치측정 금융자산	기타포괄손익 -공정가치측정 금융자산	합계
현금및현금성자산	24,091,226	-	-	24,091,226	39,925,752	-	-	39,925,752
매출채권(유동)	12,744,299	-	-	12,744,299	11,754,736	-	-	11,754,736
기타금융자산(유동)	8,998,892	-	-	8,998,892	4,386,586	-	-	4,386,586
기타금융자산(비유동)	15,124,337	-	-	15,124,337	7,969,527	-	-	7,969,527
당기손익-공정가치측정 금융자산(유동)	-	695,223	-	695,223	-	-	-	-
당기손익-공정가치측정 금융자산(비유동)	-	8,874,846	-	8,874,846	-	1,540,000	-	1,540,000
기타포괄손익-공정가치 측정금융자산(비유동)	-	-	319,139	319,139	-	-	1,560,860	1,560,860
합계	60,958,754	9,570,069	319,139	70,847,962	64,036,601	1,540,000	1,560,860	67,137,461

### - 부채

(단위: 천원)							
구분	당기말				전기말		
	상각후원가로 측정하는 금융부채	당기손익 -공정가치측정 금융부채	기타금융부채	합계	상각후원가로 측정하는 금융부채	기타금융부채	합계
매입채무	-	-	-	-	21,293	-	21,293
차입금(유동)	49,800,000	-	-	49,800,000	14,000,000	-	14,000,000
차입금(비유동)	26,000,000	-	-	26,000,000	-	-	-
기타금융부채(유동)	25,338,022	-	-	25,338,022	13,493,847	-	13,493,847
기타금융부채(비유동)	18,470,847	-	-	18,470,847	14,726,257	-	14,726,257
금융보증부채(유동)	-	-	23,068	23,068	-	3,699	3,699
파생상품부채	-	741,035	-	741,035	-	-	-
합계	119,608,869	741,035	23,068	120,372,972	42,241,397	3,699	42,245,096

나. 당기 및 전기 중 금융상품 범주별 손익의 내역은 다음과 같습니다.

(단위: 천원)		
구분	당기	전기
상각후원가로 측정하는 금융자산		
대손상각비	(1,294,358)	(1,778,770)
대손충당금환입	126,676	94,125
이자수익	405,885	379,811
외화환산손익	339,316	673,461
당기손익- 공정가치측정금융자산		
당기손익-공정가치측정금융자산평가손익	1,342,481	2,031,591
배당금수익	1,837	-
기타포괄손익-공정가치측정 금융자산		
기타포괄손익-공정가치측정금융자산평가손익	(1,619,710)	-
배당금수익	11,091	-
상각후원가로 측정하는 금융부채		
이자비용	(3,350,254)	(650,889)
외화환산손익	1,211	362
당기손익- 공정가치측정금융부채		
파생상품평가손실	741,035	-

## 8. 현금및현금성자산 :

보고기간 종료일 현재 현금및현금성자산의 내역은 다음과 같습니다.

(단위: 천원)		
구분	당기말	전기말
은행예금	24,091,226	39,925,752

현금흐름표상의 현금및현금성자산은 상기 내역과 동일합니다.

## 9. 매출채권 :

가. 보고기간 종료일 현재 매출채권의 내역은 다음과 같습니다.

(단위: 천원)		
구분	당기말	전기말
매출채권	26,045,848	22,486,965
대손충당금	(13,301,549)	(10,732,229)
매출채권(순액)	12,744,299	11,754,736

나. 보고기간 종료일 현재 매출채권의 공정가치 내역은 다음과 같습니다.

(단위: 천원)		
구분	당기말	전기말
매출채권	12,744,299	11,754,736

다. 보고기간 종료일 현재 매출채권의 연령분석은 다음과 같습니다.

- 당기

(단위: 천원)					
구분	3개월 이하	3개월초과 6개월미만	6개월초과 1년이하	1년초과	합계
금액	13,426,551	218,219	150,142	12,250,936	26,045,848
구성비율	51.6%	0.8%	0.6%	47.0%	100.0%

- 전기

(단위: 천원)					
구분	3개월 이하	3개월초과 6개월미만	6개월초과 1년이하	1년초과	합계
금액	10,342,732	3,273,778	2,348,055	6,522,400	22,486,965
구성비율	46.0%	14.6%	10.4%	29.0%	100.0%

라. 보고기간 종료일 현재 개별적으로 손상된 채권과 관련하여 설정된 충당금은 4,966,773천원(전기말: 6,408,014천원)입니다. 개별적으로 손상된 채권은 주로 예측하지 못한 경제적인 어려움을 겪고 있는 거래처와 관련된 채권이며, 이들 매출채권 중 일부는 회수될 것으로 예상하고 있습니다. 한편 매출채권 집합적 분석 등을 통하여 설정한 대손충당금은 8,334,776천원(전기말: 4,324,215천원)입니다.

마. 당기 및 전기 중 매출채권의 대손충당금 변동내역은 다음과 같습니다.

(단위: 천원)		
구분	당기	전기
기초금액	10,732,229	9,332,692
설정	899,944	1,681,566
제각	(52)	(282,029)
사업결합으로 인한 변동	1,669,428	-
기말금액	13,301,549	10,732,229

손상된 채권에 대한 대손충당금 설정액은 손익계산서상 기타영업비용(주석31 참조)에 포함되어 있습니다.



보고기간 종료일 현재 매출채권의 신용위험의 최대노출금액은 장부금액 전액입니다.  
당사가 보유하고 있는 담보는 없습니다.

바. 보고기간 종료일 현재 특수관계자에 대한 매출채권 잔액은 다음과 같습니다.

(단위: 천원)		
구분	당기말	전기말
특수관계자 매출채권	2,206,518	1,942,368
대손충당금	(1,314,165)	(1,303,541)
매출채권(순액)	892,353	638,827

## 10. 기타금융자산 :

보고기간 종료일 현재 기타금융자산의 내역은 다음과 같습니다.

(단위: 천원)		
구분	당기말	전기말
<b>유동자산</b>		
기타단기금융상품	-	483,199
단기대여금	399,168	291,368
대손충당금(단기대여금)	(300,168)	(291,368)
유동성장기대여금	1,625,904	-
대손충당금(유동성장대여금)	(1,601,153)	-
미수금	7,958,440	5,398,771
대손충당금(미수금)	(6,747,063)	(4,897,363)
미수수익	436,825	394,130
대손충당금(미수수익)	(393,835)	(392,182)
임차보증금	6,985,000	2,896,128
현재가치할인차금(임차보증금)	(116,186)	(33,406)
기타보증금	752,022	543,544
현재가치할인차금(기타보증금)	(62)	(6,235)
유동자산 계	8,998,892	4,386,586
<b>비유동자산</b>		
기타장기금융상품	290,269	-
장기대여금	3,079,350	4,106,233
대손충당금(장기대여금)	(2,779,350)	(3,806,233)
장기미수금	1,999,739	1,728,998
대손충당금(장기미수금)	(1,731,705)	(1,728,998)
임차보증금	14,453,325	8,353,518
현재가치할인차금(임차보증금)	(748,126)	(758,422)
기타보증금	596,932	79,269
현재가치할인차금(기타보증금)	(36,097)	(4,838)
비유동자산 계	15,124,337	7,969,527
합계	24,123,229	12,356,113

보고기간 종료일 현재 기타금융자산의 신용위험의 최대노출금액은 장부금액 전액입니다. 당사가 보유하고 있는 담보는 없습니다.

## 11. 재고자산 :

보고기간 종료일 현재 재고자산의 내역은 다음과 같습니다.

(단위: 천원)		
구분	당기말	전기말
교재	1,800,459	320,884
평가충당금	(354,600)	-
합계	1,445,859	320,884

당기 중 영업비용으로 비용인식한 재고자산의 원가는 2,779,472천원(전기: 1,892,879천원)입니다.

## 12. 공정가치측정금융자산 :

가. 보고기간 종료일 현재 공정가치측정금융자산 구성내역은 다음과 같습니다.

(단위: 천원)		
구분	당기말	전기말
당기손익-공정가치측정금융자산		
투자신탁	464	-
복합금융상품	8,874,846	1,540,000
지분상품	694,759	-
소계	9,570,069	1,540,000
기타포괄손익-공정가치측정금융자산		
지분상품	319,139	1,560,860
합계	9,889,208	3,100,860

나. 당기 및 전기 중 공정가치측정금융자산 변동내역은 다음과 같습니다.

(단위: 천원)				
구분	당기		전기	
	당기손익 -공정가치측정금융자산	기타포괄손익 -공정가치측정금융자산	당기손익 -공정가치측정금융자산	기타포괄손익 -공정가치측정금융자산
기초금액	1,540,000	1,560,859	1,149,209	-
대체금액	-	-	-	1,560,859
취득금액	6,000,000	-	700,000	-
처분금액	-	-	(2,340,800)	-
평가손익	1,342,481	(1,619,711)	2,031,591	-
사업결합으로 인한 변동	687,588	377,990	-	-
기말금액	9,570,069	319,139	1,540,000	1,560,859
차감:비유동항목	(8,874,846)	(319,139)	(1,540,000)	(1,560,859)
유동항목	695,223	-	-	-

### 13. 종속기업 및 관계기업투자 :

가. 보고기간 종료일 현재 종속기업 및 관계기업의 현황은 다음과 같습니다.

(단위: 천원)						
구분	기업명	소재지	당기말		전기말	
			지분율	장부금액	지분율	장부금액
종속기업	Chungdahm(Phils), Inc.	필리핀	77.3%	158,395	77.3%	-
	(주)씨엠에스에듀(주1)	대한민국	-	-	43.0%	25,989,797
	(주)퓨처북(주2)	대한민국	-	-	62.7%	-
	(주)청담아이가르텐	대한민국	80.9%	351,516	80.9%	663,039
	ChungDahm Learning (Shanghai) Co., Ltd.	중국	100.0%	1,113,265	100.0%	1,472,072
	(주)청담미디어	대한민국	75.0%	-	75.0%	-
	(주)크레비스에프(주3)	대한민국	70.0%	414,242	-	-
	PT CMS EDUINDONESIA(주4)	인도네시아	99.0%	85,485	-	-
관계기업	(주)유테카(주5)	대한민국	-	-	49.0%	-
	Shanghai GClass IT Co, Ltd.(주8)	중국	-	-	44.1%	22,151
	(주)인중교육(주5)	대한민국	-	-	49.0%	-
	(주)노리토리(주6)	대한민국	28.6%	368,023	-	-
	Fusion Innovation Edu(융합창신(우한) 교육과기 유한공사)(주7)	중국	44.2%	-	-	-
	Shengsi Mathematics Thinking Edu(성 사수유(북경) 교육과기 유한공사)(주7)	중국	33.3%	-	-	-
합계				2,490,926		28,147,059

(주1) 2022년 3월 1일자로 당사에 흡수합병되어 소멸하였습니다.(주석40)

- (주2) 당기 중 처분하여 종속기업에서 제외되었습니다.  
 (주3) 당기 중 출자하여 종속기업으로 편입되었습니다.  
 (주4) 흡수합병된 (주)씨엠에스에듀의 종속기업으로 당기 중 흡수합병되면서 종속기업으로 편입되었습니다.  
 (주5) 당기 중 처분하여 관계기업에서 제외되었습니다.  
 (주6) 당기 중 28.6%의 지분을 취득하여 관계기업으로 편입되었습니다.  
 (주7) 당기 중 흡수합병된 (주)씨엠에스에듀의 관계기업으로 흡수합병되면서 관계기업으로 편입되었습니다.  
 (주8) 당기 중 청산하여 관계기업에서 제외되었습니다.

나. 당기 및 전기 중 종속기업 및 관계기업에 대한 변동내역은 다음과 같습니다.

- 당기

(단위: 천원)								
구분	피투자회사명	기초	취득/처분	사업결합	지분법평가			기말
					지분법손익	지분법 자본변동	지분법 이익잉여금 변동	
종속기업	(주)씨엠에스에듀	25,989,797	-	(28,153,939)	619,506	1,546,384	(1,748)	-
	(주)청담아이가르텐	663,039	-	-	(335,654)	-	24,131	351,516
	ChungDahm Learning (Shanghai) Co., Ltd.	1,472,072	-	-	(502,738)	143,931	-	1,113,265
	Chungdahm (Phils), Inc.	-	-	-	152,416	4,544	1,435	158,395
	(주)크레비스에프	-	700,000	-	(285,758)	-	-	414,242
	PT CMS EDUINDONESIA	-	-	335,555	(259,879)	9,809	-	85,485
	(주)진에듀(주1)	-	(1,495,713)	1,495,713	-	-	-	-
	(주)푸처북	-	(107,503)	-	-	107,503	-	-
관계기업	Shanghai GClass IT Co, Ltd	22,151	(63,465)	-	15,808	25,506	-	-
	(주)노리토리	-	500,000	-	(131,977)	-	-	368,023
합계		28,147,059	(466,681)	(26,322,671)	(728,276)	1,837,677	23,818	2,490,926

(주1) 흡수합병된 (주)씨엠에스에듀의 종속기업으로 당기 중 흡수합병되면서 종속기업으로 편입되었고 처분하여 종속기업에서 제외되었습니다.

- 전기

(단위: 천원)								
구분	피투자회사명	기초	처분/대체	지분변동	지분법평가			기말
					지분법손익	지분법 자본변동	지분법 이익잉여금 변동	
종속기업	(주)씨엠에스에듀	27,443,273	-	(2,644,320)	2,752,432	(1,274,278)	(287,310)	25,989,797
	(주)청담아이가르텐	1,458,081	-	-	(735,179)	-	(59,863)	663,039
	ChungDahm Learning (Shanghai) Co., Ltd.	4,486,980	-	-	(3,341,443)	326,535	-	1,472,072
관계기업	Shanghai GClass IT Co, Ltd	23,907	-	-	(680)	(1,076)	-	22,151
	Apax English Corporation(주1)	3,101,420	(3,400,143)	-	71,622	227,101	-	-
합계		36,513,661	(3,400,143)	(2,644,320)	(1,253,248)	(721,718)	(347,173)	28,147,059

(주1) 관계기업투자주식에서 기타포괄손익-공정가치측정금융자산으로 대체됨에 따라 지분법적용투자주식처분손실 1,839,284천원을 인식하였습니다.

다. 당기 및 전기 현재 중요한 종속기업 및 관계기업의 요약 재무정보 및 수령한 배당금은 다음과 같습니다.

- 당기

(단위: 천원)							
구분	국가	자산	부채	매출	순손익	총포괄손익	배당수령금액
ChungDahm Learning (Shanghai) Co., Ltd.	중국	1,633,529	520,264	358,750	(502,740)	(358,808)	-

- 전기

(단위: 천원)							
구분	국가	자산	부채	매출	순손익	총포괄손익	배당수령금액
(주)씨엠에스에듀(주1)	대한민국	104,462,178	65,279,458	96,028,782	6,400,842	5,803,326	2,644,320
(주)청담아이가르텐	대한민국	1,855,255	1,157,085	2,635,807	(908,931)	(982,942)	-
ChungDahm Learning (Shanghai) Co., Ltd.	중국	2,620,379	1,148,306	371,444	(3,341,443)	(3,213,885)	-

(주1) 상기 재무정보는 (주)씨엠에스에듀의 연결재무정보입니다.

라. 보고기간 종료일 현재 중요한 종속기업 및 관계기업의 재무정보금액을 지분의 장부금액으로 조정 한 내역은 다음과 같습니다.

- 당기말

(단위: 천원)						
기업명	순자산	지분율	순자산지분금액	투자차액	내부거래 등	장부금액
ChungDahm Learning (Shanghai) Co., Ltd.	1,113,265	100.00%	1,113,265	-	-	1,113,265

- 전기말

(단위: 천원)						
기업명	순자산	지분율	순자산지분금액	투자차액	내부거래 등	장부금액
(주)씨엠에스에듀	39,182,720	43.0%	16,848,992	9,561,817	(421,013)	25,989,797
(주)청담아이가르텐	698,170	80.9%	564,708	98,331	-	663,039
ChungDahm Learning (Shanghai) Co., Ltd.	1,472,073	100.0%	1,472,073	-	-	1,472,072

마. 시장성 있는 종속기업및관계기업투자의 공정가치는 다음과 같습니다.

(단위: 천원)					
구분	기업명	당기말		전기말	
		시장가치	장부가액	시장가치	장부가액
종속기업	(주)씨엠에스에듀	-	-	55,210,197	25,989,797

바. 당기 중 지분법 적용의 중지로 인하여 인식하지 못한 누적 미반영 손실액은 다음과 같습니다.

(단위: 천원)

기업명	당기	
	미반영 손익	미반영 손실누계액
(주)청담미디어	(3,982,768)	(5,992,722)
융합창신(우한)교육과기 유한공사	(182)	(182)
성사수유(북경)교육과기 유한공사	250,160	(233,054)
합계	(3,732,790)	(6,225,958)

## 14. 유형자산 :

가. 당기 및 전기 중 유형자산의 변동내역은 다음과 같습니다.

- 당기

(단위: 천원)							
구분	토지	건물	차량운반구	비품	시설장치	건설중인자산	합계
기초							
취득원가	-	-	83,197	5,247,083	6,288,911	824,585	12,443,776
감가상각누계액	-	-	(40,212)	(3,919,479)	(1,771,043)	-	(5,730,734)
순장부가액	-	-	42,985	1,327,604	4,517,868	824,585	6,713,042
기중 변동액							
사업결합으로 인한 변동	23,541,602	8,706,789	5,582	365,251	3,386,880	-	36,006,104
사업양도로 인한 변동	-	-	-	(25,154)	(88,434)	-	(113,588)
취득	192,091	67,459	-	1,278,072	4,503,114	-	6,040,736
비현금 거래	-	-	-	-	824,585	(824,585)	-
처분 및 폐기	-	-	(44,505)	(18,216)	(200,294)	-	(263,015)
감가상각비	-	(206,242)	(4,061)	(1,103,655)	(3,955,109)	-	(5,269,067)
기말							
취득원가	23,733,693	9,886,675	16,415	7,923,150	32,232,770	-	73,792,703
감가상각누계액	-	(1,318,669)	(16,414)	(6,099,248)	(23,244,160)	-	(30,678,491)
순장부가액	23,733,693	8,568,006	1	1,823,902	8,988,610	-	43,114,212

- 전기

(단위: 천원)					
구분	차량운반구	비품	시설장치	건설중인자산	합계
기초					
취득원가	83,197	16,134,425	8,921,353	-	25,138,975
감가상각누계액	(23,573)	(14,447,293)	(7,437,494)	-	(21,908,360)
순장부가액	59,624	1,687,132	1,483,859	-	3,230,615
기중 변동액					
취득	-	638,165	658,033	5,000,242	6,296,440
비현금 거래	-	456,397	3,719,260	(4,175,657)	-
처분 및 폐기	-	(16,700)	(51,306)	-	(68,006)
감가상각비	(16,639)	(1,437,390)	(1,113,046)	-	(2,567,075)
기타	-	-	(178,932)	-	(178,932)
기말					
취득원가	83,197	5,247,083	6,288,911	824,585	12,443,776
감가상각누계액	(40,212)	(3,919,479)	(1,771,043)	-	(5,730,734)
순장부가액	42,985	1,327,604	4,517,868	824,585	6,713,042

나. 보고기간 종료일 현재 담보로 제공된 유형자산은 없습니다.



## 15. 리스

당사가 리스이용자인 경우의 리스에 대한 정보는 다음과 같습니다.

가. 재무상태표에 인식된 금액

리스와 관련해 재무상태표에 인식된 금액은 다음과 같습니다.

(단위: 천원)		
구분	당기말	전기말
사용권자산		
부동산	30,687,628	21,339,852
차량운반구	1,017,924	160,482
합계	31,705,552	21,500,334
리스부채		
유동	11,259,358	6,612,377
비유동	19,694,901	14,726,257
합계	30,954,259	21,338,634

나. 당기 및 전기 중 사용권자산의 변동내역은 다음과 같습니다.

- 당기

(단위: 천원)			
구 분	부동산	차량운반구	합계
기초	21,339,852	160,482	21,500,334
사업결합으로 인한 변동	8,939,939	186,166	9,126,105
증가	15,948,629	1,053,709	17,002,338
감가상각비	(12,676,029)	(289,315)	(12,965,344)
처분	(2,864,763)	(93,118)	(2,957,881)
기말	30,687,628	1,017,924	31,705,552

- 전기

(단위: 천원)			
구 분	부동산	차량운반구	합계
기초	11,067,422	110,468	11,177,890
증가	16,909,379	240,511	17,149,890
감가상각비	(6,371,460)	(76,267)	(6,447,727)
처분	(265,489)	(114,230)	(379,719)
기말	21,339,852	160,482	21,500,334

다. 손익계산서에 인식된 금액

리스와 관련하여 손익계산서에 인식된 금액은 다음과 같습니다.

(단위: 천원)		
구분	당기	전기
사용권자산의 감가상각비		
부동산	12,676,029	6,371,460
차량운반구	289,315	76,267
합계	12,965,344	6,447,727
리스부채에 대한 이자비용(금융원가에 포함)	840,715	343,885
단기리스료(기타영업비용에 포함)	7,096,856	5,918,524
단기리스가 아닌 소액자산 리스료 (기타영업비용에 포함)	982,230	315,567
리스부채 측정치에 포함되지 않은 변동리스료 (지급임차료 및 기타영업비용에 포함)	1,584,530	-
전대리스에서 생기는 수익(기타수익에 포함)	42,500	-

당기 및 전기 중 리스의 총 현금유출은 23,556,778천원(전기: 13,362,152천원)입니다.

## 16. 무형자산 :

가. 당기 및 전기 중 무형자산의 변동내역은 다음과 같습니다.

- 당기

(단위: 천원)								
구분	산업재산권	영업권	개발비	소프트웨어	기타의 무형자산	회원권	건설중인자산	합계
기초								
취득원가	864,153	12,286,585	26,135,824	2,352,528	14,381,771	-	423,371	56,444,232
상각누계액	(476,366)	-	(21,977,568)	(2,331,921)	(8,353,080)	-	-	(33,138,935)
순상차손누계액	-	(8,685,165)	(4,158,256)	-	(2,735,923)	-	-	(15,579,344)
순장부가액	387,787	3,601,420	-	20,607	3,292,768	-	423,371	7,725,953
기중 변동액								
사업결합으로 인한 변동	21,901	7,202,028	918,886	500,115	115,174	-	553,892	9,311,996
사업양도로 인한 변동	-	(789,618)	-	-	-	-	-	(789,618)
취득	576,274	-	718,649	1,243,645	182,000	-	298,165	3,018,733
대체	39,521	-	-	-	(3,292,768)	3,427,624	(174,377)	-
상각	(305,414)	-	(497,457)	(503,420)	(87,983)	-	-	(1,394,274)
기말								
취득원가	1,527,415	10,013,830	2,673,494	5,120,926	10,638,570	3,427,624	1,101,051	34,502,910
상각누계액	(807,346)	-	(1,533,416)	(3,859,979)	(10,429,379)	-	-	(16,630,120)
순장부가액	720,069	10,013,830	1,140,078	1,260,947	209,191	3,427,624	1,101,051	17,872,790

- 전기

(단위: 천원)							
구분	산업재산권	영업권	개발비	소프트웨어	기타의 무형자산	건설중인자산	합계
기초							
취득원가	730,093	12,286,585	26,135,824	2,329,120	12,085,913	-	53,567,535
상각누계액	(430,300)	-	(21,865,397)	(2,319,675)	(8,353,080)	-	(32,968,452)
손상차손누계액	-	(8,685,165)	(4,158,256)	-	(2,735,923)	-	(15,579,344)
순장부가액	299,793	3,601,420	112,171	9,445	996,910	-	5,019,739
기중 변동액							
취득	14,654	-	-	23,409	435,000	2,503,335	2,976,398
대체	119,406	-	-	-	1,996,858	(2,079,964)	36,300
처분 및 폐기	-	-	-	-	(136,000)	-	(136,000)
상각	(46,065)	-	(112,171)	(12,247)	-	-	(170,483)
기말							
취득원가	864,153	12,286,585	26,135,824	2,352,528	14,381,771	423,371	56,444,232
상각누계액	(476,366)	-	(21,977,568)	(2,331,921)	(8,353,080)	-	(33,138,935)
손상차손누계액	-	(8,685,165)	(4,158,256)	-	(2,735,923)	-	(15,579,344)
순장부가액	387,787	3,601,420	-	20,607	3,292,768	423,371	7,725,953

나. 영업권의 손상평가

영업권은 당사의 경영진이 영업권을 관리하는 단위인 현금창출단위별로 다음과 같이 배분되었습니다. 전기 및 당기의 영업권 배분방식에는 변동이 없습니다. 보고기간 종료일 현재 영업권 배분금액은 다음과 같습니다.

(단위: 천원)		
구분	당기말	전기말
일산브랜치 영업권	-	789,618
씨엠에스에듀 영업권	7,202,028	-
서초브랜치 영업권	1,537,524	1,537,524
서초반포April 영업권	1,274,278	1,274,278
합계	10,013,830	3,601,420

당사는 매년 영업권에 대한 손상검사를 수행하고 있습니다. 현금흐름창출단위의 회수가능가액은 각 영업권의 기업가치 계산에 근거하여 결정되었습니다. 기업가치의 계산은 당사의 과거자료를 근거로 5년간의 현금흐름추정치를 사용하였습니다. 동 기간에 대하여 사용된 평균학생수 증가율과 소비자물가상승률은 아래와 같습니다. 또한, 영구현금흐름의 산출에는 일정 성장률 가정이 사용되었습니다. 보고기간 종료일의 사용가치 계산에 사용된 주요 가정치는 다음과 같습니다.

(단위: 천원)			
주요가정치	씨엠에스에듀	서초브랜치	서초반포 April
사업부 가치(주1)	134,618,028	17,792,882	6,339,166
평균학생수 증가율(주2)	-0.49%	-0.44%	-2.89%
물가상승률	3.33%	3.33%	3.33%
영구성장률(주3)	0.00%	0.00%	0.00%
할인율(주4)	9.10%	9.44%	9.44%

(주1) 적용할인율 및 영구성장률의 변동에 따른 평가대상 사업부 가치

(주2) 향후 4년간 현금흐름의 예측치를 산정하기 위해 당 지역의 과거의 학생수 변동률을 기초로 산정

(주3) 영구성장률을 0%로 가정

(주4) 예상현금흐름에 적용된 할인율

당사는 평균학생수 증가율을 과거의 해당 지역 학생수 증감률에 근거하여 결정하고 있습니다. 사용된 할인율은 관련된 부문의 특수한 위험을 반영한 할인율입니다.

## 17. 투자부동산

가. 당기 중 투자부동산의 변동내역은 다음과 같습니다.

(단위: 천원)			
구분	토지	건물	합계
당기초			
취득원가	-	-	-
감가상각누계액	-	-	-
순장부가액	-	-	-
당기 변동액			
사업결합으로 인한 변동	14,834,840	4,052,044	18,886,884
취득	101,207	35,944	137,151
감가상각비	-	(94,507)	(94,507)
당기말			
취득원가	14,936,047	4,520,350	19,456,397
감가상각누계액	-	(526,869)	(526,869)
순장부가액	14,936,047	3,993,481	18,929,528

나. 당기 중 투자부동산과 관련하여 인식된 손익의 내역은 다음과 같습니다.

(단위: 천원)	
구 분	당기
임대수익	479,100
운영수익	66,919
운영비용	66,919

다. 당기말 현재 투자부동산의 공정가치는 다음과 같습니다.

(단위: 천원)		
구 분	당기말	
	장부금액	공정가치
토지	14,936,047	21,911,657
건물	3,993,481	4,123,457
합계	18,929,528	26,035,114

보고기간 종료일 현재 투자부동산은 취득한지 4년 미만의 부동산으로 공정가치는 취득가(취득부대비용 제외)로부터 공시지가 및 건물 기준시가 상승률을 고려하여 산출하였습니다.

라. 보고기간 종료일 현재 당사는 은행차입금에 대하여 유형자산의 토지와 건물 및 투자부동산을 담보로 제공하고 있습니다(주석 38 참조).

## 18. 기타자산 :

보고기간 종료일 현재 기타자산의 내역은 다음과 같습니다.

(단위: 천원)		
구분	당기말	전기말
유동자산		
선금금	352,494	1,037,192
선급비용	1,726,264	99,506
기타당좌자산	617	1,110
유동자산 계	2,079,375	1,137,808
비유동자산		
장기선급비용	1,386,533	763,145
비유동자산 계	1,386,533	763,145
합계	3,465,908	1,900,953



## 19. 매입채무 및 기타금융부채 :

보고기간 종료일 현재 매입채무 및 기타금융부채의 내역은 다음과 같습니다.

(단위: 천원)		
구분	당기말	전기말
매입채무	-	21,293
미지급금	10,824,449	4,964,831
미지급비용	1,402,161	1,916,639
보증금	628,000	-
리스부채	30,954,259	21,338,634
차감: 비유동	(18,470,847)	(14,726,257)
유동 계	25,338,022	13,515,140

## 20. 차입금 :

가. 당기 및 전기 중 차입금의 변동내역은 다음과 같습니다.

(단위: 천원)		
구분	당기	전기
기초	14,000,000	14,000,000
사업결합으로 인한 증가	43,800,000	-
증가	58,932,009	14,000,000
상환	(40,932,009)	(14,000,000)
기말	75,800,000	14,000,000
차감: 비유동	(26,000,000)	-
유동항목	49,800,000	-

나. 보고기간 종료일 현재 은행 단기차입금의 내역은 다음과 같습니다.

(단위: 천원)					
구분	차입처	만기일	이자율	당기말	전기말
운영자금대출	산업은행	2023-12-03	4.90%	14,000,000	14,000,000
		2023-02-03	5.13%	2,000,000	—
		2023-11-30	4.90%	3,000,000	—
	우리은행	2023-02-15	5.29%	3,000,000	—
		2023-02-23	6.07%	18,000,000	—
	씨티은행	2023-03-31	4.40%	2,000,000	—
시설자금대출	우리은행	2023-01-30	4.67%	3,800,000	—
		2023-06-19	5.90%	4,000,000	—
합계				49,800,000	14,000,000

다. 보고기간 종료일 현재 은행 장기차입금의 내역은 다음과 같습니다.

(단위: 천원)				
구분	차입처	만기일	이자율	당기말
시설자금대출	우리은행	2024-11-18	5.47%	6,000,000
		2025-01-27	5.21%	20,000,000
합계				26,000,000

## 21. 기타부채 :

가. 보고기간 종료일 현재 기타부채의 내역은 다음과 같습니다.

(단위: 천원)		
구분	당기말	전기말
예수금	112,687	5,652
선수금	1,114,551	2,094
선수수익	16,039,552	6,575,595
차감:비유동	(897,051)	(780,231)
합계	16,369,739	5,803,110

나. 당사가 고객과의 계약에서 생기는 수익과 관련하여 인식하고 있는 기타부채에 포

합된 계약부채는 다음과 같습니다.

(단위: 천원)				
구분	당기말		전기말	
	유동	비유동	유동	비유동
선수금	1,114,551	-	2,094	-
선수수익	15,142,500	897,051	5,795,363	780,231
합계	16,257,052	897,051	5,797,458	780,231

다. 당기와 전기 중 전기에서 이월된 계약부채와 관련하여 수익으로 인식한 금액은 각각 5,079,872천원(전기: 4,934,424천원)입니다.

## 22. 순확정급여부채 :

가. 당사는 1년 이상 근무한 직원이 퇴직할 경우 퇴직 당시 평균임금에 근속연수에 비례하는 금액을 지급하고 있습니다. 이러한 확정급여부채의 보험수리적 평가는 예측단위적립방식을 사용하여 적격성이 있는 독립적인 보험계리인에 의해서 수행되었습니다.

나. 보고기간 종료일 현재 순확정급여부채와 관련하여 재무상태표에 인식된 금액은 다음과 같습니다.

(단위: 천원)		
구분	당기말	전기말
확정급여채무의 현재가치	21,200,702	7,914,923
사외적립자산의 공정가치	(15,457,715)	(6,972,937)
재무상태표상 부채	5,742,987	941,986

다. 당기 및 전기 중 확정급여부채의 변동내역은 다음과 같습니다.

(단위: 천원)		
구분	당기	전기
기초금액	7,914,923	8,555,329
당기근무원가	5,911,604	2,442,324
이자비용	457,917	160,310
재측정요소:		
인구통계적가정의 변동으로 인한 보험수리적손익	122,835	-
재무적가정의 변동으로 인한 보험수리적손익	(2,540,894)	(209,686)
경험적조정으로 인한 보험수리적손익	2,007,052	753,338
제도에서의 지급액:		
급여의 지급	(5,103,371)	(3,798,185)
전입(전출)	-	11,493
사업결합으로 인한 변동	12,430,636	-
기말금액	21,200,702	7,914,923

라. 당기 및 전기 중 사외적립자산의 공정가치 변동은 다음과 같습니다.

(단위: 천원)		
구분	당기	전기
기초금액	6,972,937	8,001,286
이자수익	272,285	148,946
재측정요소:		
사외적립자산의 수익(이자수익에 포함된 금액 제외)	(135,852)	(95,733)
기여금:		
사용자	8,050,000	2,526,000
제도에서의 지급:		
급여의 지급	(4,745,856)	(3,619,056)
전입(전출)	-	11,494
사업결합으로 인한 변동	5,044,201	-
기말금액	15,457,715	6,972,937

마. 보고기간 종료일 현재 주요 보험수리적 가정은 다음과 같습니다.

구분	당기말	전기말
할인율	5.22%~5.312%	2.70%
미래임금상승률	2.74%~5.65%	3.00%

바. 주요 보험수리적 가정에 대한 대략적인 확정급여부채의 민감도분석은 다음과 같습니다.

구분	확정급여채무에 대한 영향		
	가정의 변동	가정의 증가	가정의 감소
할인율	1% 증가/감소	-3.96%	4.39%
임금상승률	1% 증가/감소	4.40%	-4.03%

상기의 민감도 분석은 다른 가정은 일정하다는 가정하에 산정되었으나, 실무적으로는 여러 가정이 서로 관련되어 변동됩니다. 주요 보험수리적가정의 변동에 대한 확정급여채무의 민감도는 재무상태표에 인식된 확정급여채무 산정시 사용한 예측단위접근법과 동일한 방법을 사용하여 산정되었습니다.

민감도 분석에 사용된 방법 및 가정은 전기와 동일합니다.

사. 보고기간 종료일 현재 사외적립자산 구성내역은 다음과 같습니다.

(단위: 천원)				
구분	당기말		전기말	
	금액	구성비	금액	구성비
정기예금	15,457,715	100%	6,972,937	100%

상기 사외적립자산은 대부분 정기예금으로 구성되어 있으므로 공정가치와 장부금액 간의 차이가 중요하지 않습니다.

아. 미래현금흐름에 대한 확정급여제도의 영향

당사는 기금의 적립수준을 매년 검토하고, 기금에 결손이 발생하는 경우 이를 보전하는 정책을 보유하고 있습니다.

보고기간 종료일 현재 할인되지 않은 연금 급여지급액의 만기 분석은 아래와 같습니다.

(단위: 천원)						
구분	1년미만	1년이상 2년미만	2년이상 5년미만	5년이상 10년미만	10년이상	합계
급여지급액	6,720,862	3,281,095	8,557,450	12,315,970	29,798,235	60,673,612

확정급여채무의 가중평균만기는 4.96년입니다.

## 23. 총당부채

당사는 학원 운영을 위해 임차하고 있는 토지 및 건물에 대해 임차 기간 만료시 원상 복구 의무를 부담하고 있으며, 이에 대한 총당부채를 계상하고 있습니다. 당기 및 전기 중 복구총당부채의 변동내역은 다음과 같습니다.

(단위: 천원)		
구분	당기	전기
기초	1,455,354	1,170,125
설정	96,978	261,286
상각	61,384	23,943
사용	(240,029)	-
사업결합으로 인한 변동	855,635	-
기말	2,229,322	1,455,354

## 24. 파생상품부채

당사의 종속회사인 (주)청담미디어가 발행한 상환전환우선주식(이하 "우선주")의 인수자와 체결한 주주간 합의서의 주요 내용 및 관련 파생상품부채는 다음과 같습니다.

(단위 : 천원)				
구분	내용	기간	평가금액	계정과목
대상주식	(주)청담미디어의 우선주 2,191,060주(발행금액 4,999,998,920원)			
종속회사 RCPS 상환의무에 대한 지배회사의 담보	전환상환우선주의 발생일로부터 3년6개월이 경과하는 시점까지 (주)청담미디어가 상환하지 못하는 경우, 당사는 이해관계인으로써 투자자로부터 우선주의 전부 또는 일부에 대하여 연복리3%를 가산하여 인수하여야 하는 의무를 부담함.	- 발행일(2022년 9월 14일)로부터 3년 6개월 또는 합의에 따라 1년 6개월의 범위 내에서 연장된 기한 내	741,035	파생상품부채

## 25. 자본금과 주식발행초과금 :

당사가 발행할 주식의 총수는 80,000,000주이고, 발행한 주식수는 보통주식 11,543,764주이며 1주당 액면금액은 500원입니다. 이익소각으로 인하여 발행주식의 액면총액은 5,771,882,000원으로 납입자본금(5,872,294,500원)과 상이합니다. 당기 및 전기 중 자본금과 주식발행초과금의 변동내역은 다음과 같습니다.

(단위: 주, 천원)				
구분	주식수	자본금	주식발행초과금	합계
전기초	7,473,826	3,837,326	54,903,429	58,740,755
주식선택권의 행사	50,000	25,000	1,071,330	1,096,330
전기말	7,523,826	3,862,326	55,974,759	59,837,085
당기초	7,523,826	3,862,326	55,974,759	59,837,085
사업결합으로 인한 증가	4,019,938	2,009,969	129,026,211	131,036,181
주식발행초과금 이입	-	-	(95,000,000)	(95,000,000)
당기말	11,543,764	5,872,295	90,000,970	95,873,265



## 26. 기타포괄손익누계액 및 기타자본항목 :

가. 당기 및 전기 중 기타포괄손익누계액의 변동내역은 다음과 같습니다.

(단위: 천원)		
구분	당기	전기
기초	(2,585,979)	(2,004,432)
기타포괄손익-공정가치측정 금융자산평가손익	(1,279,571)	-
지분법자본변동	119,797	(581,547)
사업결합으로 인한 변동	1,256,369	-
기말	(2,489,384)	(2,585,979)

나. 당기 및 전기 중 기타자본항목의 변동내역은 다음과 같습니다.

### - 당기

(단위: 천원)					
구분	자기주식	자기주식 처분이익	주식선택권	기타자본 잉여금	계
당기초	-	2,484,993	1,170,465	3,371,039	7,026,497
자기주식의 취득	(35,014,507)	-	-	-	(35,014,507)
사업결합으로 인한 변동	(45,851,493)	-	744,958	(84,882,484)	(129,989,019)
주식선택권의 행사	1,459,260	(106,532)	(1,153,673)	-	199,055
주식보상비용	-	-	563,067	-	563,067
당기말	(79,406,740)	2,378,461	1,324,817	(81,511,445)	(157,214,907)

### - 전기

(단위: 천원)				
구분	자기주식 처분이익	주식선택권	기타자본 잉여금	합계
당기초	2,484,993	2,661,712	3,371,039	8,517,744
주식선택권	-	684,483	-	684,483
주식선택권의 행사	-	(2,175,730)	-	(2,175,730)
당기말	2,484,993	1,170,465	3,371,039	7,026,497

(주1) 당기 중 당사가 보유하고 있는 자기주식의 변동내역은 다음과 같습니다.

(단위: 주, 천원)		
구분	주식수	금액
전기초	-	-
취득	1,010,957	35,014,507
사업결합으로 인한 증가	2,313,952	45,851,493
주식선택권의 행사	(60,000)	(1,459,260)
전기말	3,264,909	79,406,740

## 27. 이익잉여금 :

가. 당기 및 전기 중 이익잉여금의 변동내역은 다음과 같습니다.

- 당기

(단위: 천원)				
구분	지분법이익잉여금변동	이익준비금(주1)	미처분이익잉여금	합계
당기초	(534,748)	1,918,663	19,311,661	20,695,575
연차현금배당	-	1,017,485	(8,421,311)	(7,403,826)
중간배당	-	-	(8,263,855)	(8,263,855)
순확정급여부채의 재측정요소	-	-	217,372	217,372
지분법이익잉여금변동	80,729	-	-	80,729
주식발행초과금 이입	-	-	95,000,000	95,000,000
당기순이익	-	-	14,601,294	14,601,294
당기말	(454,019)	2,936,148	112,445,161	114,927,289

- 전기

(단위: 천원)				
구분	지분법이익잉여금변동	이익준비금(주1)	미처분이익잉여금	합계
전기초	(219,179)	1,918,663	13,362,986	15,062,470
연차현금배당	-	-	(3,736,913)	(3,736,913)
중간배당	-	-	(7,473,826)	(7,473,826)
순확정급여부채의 재측정요소	-	-	(498,720)	(498,720)
지분법이익잉여금변동	(315,569)	-	-	(315,569)
당기순이익	-	-	17,658,134	17,658,134
전기말	(534,748)	1,918,663	19,311,661	20,695,576

(주1) 대한민국에서 제정되어 시행 중인 상법의 규정에 따라, 당사는 자본금의 50%에 달할 때까지 매결산기마다 현금에 의한 이익배당금의 10% 이상을 이익준비금으로 적립하고 있습니다. 동 이익준비금은 현금으로 배당할 수 없으나 자본전입 또는 결손보전이 가능하며, 자본준비금과 이익준비금의 총액이 자본금의 1.5배를 초과하는 경우 그 초과한 금액 범위에서 자본준비금과 이익준비금을 감액할 수 있습니다.

나. 당기 및 전기 이익잉여금처분계산서는 다음과 같습니다.

(단위: 천원)				
과목	당기 (제 21 기)		전기 (제 20 기)	
미처분이익잉여금		112,445,161		19,311,661
전기이월이익잉여금	10,890,350		9,626,073	
중간배당	(8,263,855)		(7,473,826)	
순확정급여부채의 재측정요소	217,372		(498,720)	
당기순이익	14,601,294		17,658,134	
주식발행초과금 이입	95,000,000		-	
합계		112,445,161		19,311,661
이익잉여금 처분액		(6,623,084)		(8,421,311)
이익준비금의 전입	-		(1,017,485)	
배당금 (현금배당주당배당금): 보통주: 당기 800원 전기 1,000원	(6,623,084)		(7,403,826)	
차기이월미처분이익잉여금		105,822,077		10,890,350

당기의 이익잉여금은 2023년 3월 30일 주주총회에서 처분될 예정입니다(전기 처분 확정일: 2022년 3월 31일).

## 28. 주식기준보상 :

가. 당사는 주주총회 결의에 의거 당사의 임직원에게 주식선택권을 부여하였는 바, 주요사항은 다음과 같습니다.

(단위: 주)						
구분	주식선택권(14차)	주식선택권(15차)	주식선택권(16차)	주식선택권(17차)	주식선택권(18차)	주식선택권(19차)
대상	임직원	임직원	임직원	임직원	임직원	임직원
부여일	2017.11.8	2018.3.23	2019.8.13	2019.8.30	2020.03.30	2020.08.28
부여수량	50,000	200,000	80,000	20,000	100,000	10,000
만기	6년	8년	6년	6년	8년	6년
가득조건	용역제공조건 : 3년	용역제공조건 : 3년	용역제공조건 : 3년	용역제공조건 : 3년	용역제공조건 : 3년	용역제공조건 : 3년

나. 흡수합병법인이 합병 전 부여한 주식선택권의 주요사항은 다음과 같습니다.

(단위: 주)					
구분	주식선택권(4-1차)	주식선택권(4-2차)	주식선택권(5-1차)	주식선택권(5-2차)	주식선택권(6차)
대상	임직원	임직원	임직원	임직원	임직원
부여일	2016.9.9	2016.9.9	2018.3.23	2018.3.23	2019.8.13
부여수량	21,572	21,572	12,288	12,288	10,786
만기	7년	7년	7년	7년	7년
가득조건	용역제공조건 : 2년	용역제공조건 : 3년	용역제공조건 : 2년	용역제공조건 : 3년	용역제공조건 : 2년

다. 주식선택권의 수량과 가중평균행사가가격의 변동은 다음과 같습니다.

(단위: 주, 원)				
구분	주식매수선택권 수량		가중평균행사가가격	
	당기	전기	당기	전기
기초 잔여주	330,000	460,000	16,034	15,988
행사	(90,000)	(130,000)	13,418	-
사업결합으로 인한 변동	78,506	-	26,838	-
기말 잔여주	318,506	330,000	19,436	16,034

라. 보고기간 종료일 현재 행사가능한 주식선택권은 총 318,506주 중 123,506주입니다.  
 다. 당기 중 90,000주가 행사되었으며 소멸된 주식은 없습니다.

마. 보고기간 종료일 현재 주식선택권의 만기와 행사가격은 아래와 같습니다.

(단위: 원, 주)			
만기	주당 행사가격	주식수	
		당기말	전기말
2023년	15,170	20,000	20,000
	32,681	43,144	-
2025년	17,870	80,000	80,000
	17,270	20,000	20,000
	43,482	24,576	-
2026년	16,080	10,000	100,000
	24,790	10,000	10,000
	27,072	10,786	-
2028년	13,570	100,000	100,000
합계		318,506	330,000

바. 당사의 보고기간 종료일까지 부여된 주식선택권의 보상원가는 공정가액접근법을 적용하여 산정하였으며, 보상원가를 산정하기 위한 제반 가정 및 변수는 다음과 같습니다.

(단위: 원)						
구분	주식선택권(14차)	주식선택권(15차)	주식선택권(16차)	주식선택권(17차)	주식선택권(18차)	주식선택권(19차)
부여일 추가	14,950	15,800	16,700	17,150	12,800	28,250
행사가격	15,170	16,080	17,870	17,270	13,570	24,790
기대주가변동성(주1)	0.53	0.52	0.52	0.52	0.40	0.44
무위험이자율	2.4%	2.5%	1.2%	1.2%	1.5%	1.2%
옵션 가치	7,707	9,206	8,064	8,497	7,170	11,783

(주1) 기대주가변동성은 당사의 상장일 이후부터 부여일 전일까지의 역사적 변동성입니다.

(단위: 원)					
구분	주식선택권(4-1차) (주1)	주식선택권(4-2차) (주1)	주식선택권(5-1차) (주1)	주식선택권(5-2차) (주1)	주식선택권(6차) (주1)
부여일 추가	27,550	27,550	9,050	9,050	5,850
행사가격	32,681	32,681	43,482	43,482	27,072
기대주가변동성(주1)	0.29	0.29	0.18	0.18	0.34
무위험이자율	1.4%	1.4%	2.6%	2.6%	1.2%
옵션 가치	10,728	10,728	4,732	4,732	10,161

(주) 합병 전 ㈜씨엠에스에듀가 부여한 주식 선택권입니다.

사. 당기말 현재 당사는 당사의 임직원에게 자기주식을 지급하는 스톡그랜트(금액: 97,500 천원)를 부여하였습니다. 주요사항은 다음과 같습니다.

(단위: 주, 원)	
구분	금액
1주당 부여가액	32,500
부여주식 총 수	3,000

## 29. 배당금 :

가. 2021년 12월 31일로 종료하는 회계기간에 대한 보통주 배당금 7,403,826천원은 2022년 4월에 지급되었습니다(전기 지급액: 3,736,913천원).

나. 당사는 2022년 8월 16일 이사회에서 2022년 6월 30일을 배당기준일로 하여 중간배당을 지급하기로 결의하였습니다. 배당금 8,263,855천원은 2022년 8월에 지급되었습니다.

다. 2022년 12월 31일로 종료하는 회계연도에 대한 주당 배당금 및 총배당금은 각각 800원과 6,623,084천원이며 2023년 3월 30일 정기주주총회에 의안으로 상정될 예정입니다. 당기의 재무제표는 이러한 미지급배당금을 포함하고 있지 않습니다.

## 30. 영업수익 :

당기 및 전기 중 발생한 영업수익의 내역은 다음과 같습니다.

(단위: 천원)		
구분	당기	전기
수강료수입	108,996,686	41,889,304
프랜차이즈수입	8,075,315	11,221,289
교재대수입	30,778,190	22,381,772
온라인수입	38,867,812	33,837,800
기타수입	3,897,287	1,230,540
합계	190,615,290	110,560,705

### 31. 기타영업비용 :

당기 및 전기 중 발생한 기타영업비용 내역은 다음과 같습니다.

(단위: 천원)		
구분	당기	전기
강사급여	42,707,682	11,673,979
여비교통비	364,180	238,547
접대비	960,567	478,069
통신비	1,061,381	513,272
수도광열비	890,129	338,850
세금과공과금	2,608,854	1,295,171
지급임차료	1,399,990	640,040
수선비	377,940	176,878
보험료	1,000,823	539,999
차량유지비	176,079	6,400
교육훈련비	39,377	9,713
운반비	91,638	—
경상개발비	1,359,333	212,786
도서인쇄비	841,403	220,784
소모품비	1,587,083	257,366
지급수수료	37,790,529	28,617,636
광고선전비	1,702,667	2,402,693
건물관리비	3,917,442	1,835,667
대손상각비	899,944	1,681,566
협회비	10,320	—
주식보상비용	563,067	684,483
합계	100,350,428	51,823,899



### 32. 기타수익과 기타비용 :

당기 및 전기 중 발생한 기타수익과 기타비용의 내역은 다음과 같습니다.

(단위: 천원)		
구분	당기	전기
외환차익	73,831	128,001
외화환산이익	420,322	676,759
수입수수료	37,375	48,416
기타의대손충당금환입	126,676	94,125
파생금융상품평가이익	-	3,199
당기손익-공정가치측정금융자산평가이익	1,990,809	2,340,800
금융상품평가이익	10,322	-
유형자산처분이익	34,967	12,454
무형자산처분이익	226,357	73,091
사업권처분이익	1,118,600	-
사용권자산처분이익	62,993	-
복구충당부채환입	246,422	195,451
잡이익	143,787	483,961
기타수익 계	4,492,461	4,056,257
기부금	20,500	10,000
유형자산처분손실	138,926	62,279
사용권자산처분손실	208,016	-
외환차손	39,562	13,031
외화환산손실	79,795	2,936
기타의대손상각비	394,414	97,203
파생상품평가손실	741,035	-
당기손익-공정가치측정금융자산평가손실	648,327	309,209
금융상품평가손실	9,731	-
잡손실	248,661	289,142
기타비용 계	2,528,967	783,800

### 33. 종업원급여 :

당기 및 전기 중 발생한 종업원급여의 내역은 다음과 같습니다.

(단위: 천원)		
구분	당기	전기
급여	34,057,594	20,413,973
퇴직급여	6,097,236	2,453,688
복리후생비	3,553,794	2,120,726
합계	43,708,624	24,988,387

### 34. 금융수익과 금융원가 :

당기 및 전기 중 발생한 금융수익과 금융원가의 내역은 다음과 같습니다.

(단위: 천원)		
구분	당기	전기
금융수익:		
이자수익		
현금및현금성자산	59,023	131,277
상각후원가로 측정하는 금융자산	346,862	248,534
금융수익 합계	405,885	379,811
금융원가:		
이자비용		
상각후원가로 측정하는 금융부채	3,350,254	650,889
순금융수익(원가)	(2,944,369)	(271,078)

### 35. 법인세비용 및 이연법인세 :

가. 당기 및 전기 중 손익계산서상 법인세비용의 주요 구성 내역은 다음과 같습니다.

(단위: 천원)		
구분	당기	전기
당기손익에 대한 당기법인세	2,540,869	5,804,439
전기법인세의 조정사항	(1,853)	725
세율의 변동	456,255	-
일시적차이의 증감	3,078,618	(1,196,636)
자본에 직접 가감	197,484	312,439
법인세비용	6,271,373	4,920,967

나. 당사의 법인세비용차감전순이익에 대한 법인세비용과 당사의 이익에 대해 적용되는 가중평균세율을 사용하여 이론적으로 계산된 금액과의 차이는 다음과 같습니다

(단위: 천원)		
구분	당기	전기
법인세비용차감전순이익	20,872,667	22,579,100
적용세율에 따른 법인세	4,171,987	4,547,402
법인세 효과:		
세무상 과세되지 않는 수익	(8,338)	(827,320)
세무상 차감되지 않는 비용	279,691	558,012
전기법인세의 조정사항	(1,853)	725
이연법인세 미인식효과 변동액	1,525,971	(814,286)
세액공제	(817,453)	-
미환류소득에 대한 법인세	-	191,003
세율의 변동	456,255	-
기타	665,113	1,265,431
법인세비용	6,271,373	4,920,967
유효세율	30.1%	21.8%

다. 당기 및 전기 중 기타포괄손익 및 자본에 직접 반영된 법인세효과는 다음과 같습니다.

(단위: 천원)						
구분	당기			전기		
	반영 전	법인세효과	반영 후	반영 전	법인세효과	반영 후
순확정급여부채의 재측정요소	275,154	(57,782)	217,372	(639,385)	140,665	(498,720)
기타포괄손익-공정가치측정 금융자산 평가손익	(1,619,711)	340,139	(1,279,572)	-	-	-
자기주식처분손익	(134,850)	28,319	(106,531)	-	-	-
지분법자본변동	1,837,677	(170,102)	1,667,575	(721,718)	140,171	(581,547)
지분법이익잉여금변동	23,818	56,911	80,729	(347,173)	31,604	(315,569)
합계	382,088	197,485	579,573	(1,708,276)	312,440	(1,395,836)

라. 당기와 전기 중 동일과세당국과 관련된 금액을 상계하기 이전의 이연법인세자산과 부채의 변동은 다음과 같습니다.

- 당기

(단위 : 천원)						
구분	당기초	사업결합	세율변동	손익계산서	자본	당기말
이연법인세자산						
확정급여채무	1,741,282	2,734,740	(203,456)	265,892	(86,311)	4,452,147
매출채권	111,831	-	(5,083)	-	-	106,748
대손충당금	3,078,299	750,013	(174,014)	(96,640)	-	3,557,658
미확정비용	221,036	271,314	(22,380)	390,997	-	860,967
금융보증부채	814	-	(37)	4,068	-	4,845
외화환산손실	12,479	-	(567)	-	-	11,912
기타포괄손익-공정 가치측정금융자산	880,000	69,109	(43,141)	-	340,139	1,246,107
리스부채	4,694,499	1,959,161	(302,439)	149,173	-	6,500,394
복구충당부채	320,177	188,240	(23,110)	(17,150)	-	468,157
감가상각비	462,914	237,663	(31,844)	89,254	-	757,987
주식보상비용	257,503	163,891	(19,154)	(124,027)	-	278,213
지분법적용투자주식	1,883,642	6,600	(85,920)	(357,845)	(113,191)	1,333,286
무형자산	5,486	495	(272)	(105)	-	5,604
기타금융상품	(704)	(1,057)	80	3,724	-	2,043
파생상품부채	-	-	-	155,617	-	155,617
재고자산	-	65,758	(2,989)	11,697	-	74,466
합계	13,669,258	6,445,927	(914,326)	474,655	140,637	19,816,151
이연법인세부채						
사외적립자산	(1,534,046)	(1,109,724)	120,171	(751,050)	28,529	(3,246,120)

(단위 : 천원)						
구분	당기초	사업결합	세울변동	손익계산서	자본	당기말
사용권자산	(4,730,073)	(2,007,743)	306,264	(226,614)	-	(6,658,166)
영업권	(531,119)	-	24,142	(273,126)	-	(780,103)
자기주식	-	-	-	(2,374,821)	-	(2,374,821)
당기손익-공정가치 측정금융자산	34,123	(197,806)	7,440	(97,709)	-	(253,952)
미수수익	-	(1,190)	54	880	-	(256)
합계	(6,761,115)	(3,316,463)	458,071	(3,722,440)	28,529	(13,313,418)
순액	6,908,143	3,129,464	(456,255)	(3,247,785)	169,166	6,502,733

- 전기

(단위 : 천원)				
구분	전기초	손익계산서	자본	전기말
이연법인세자산				
확정급여채무	1,882,172	(260,493)	119,603	1,741,282
매출채권	212,599	(100,768)	-	111,831
대손충당금	3,209,743	(131,444)	-	3,078,299
미확정비용	193,934	27,102	-	221,036
금융보증부채	814	-	-	814
외화환산손실	12,479	-	-	12,479
당기손익-공정가치 측정금융자산	513,899	(479,776)	-	34,123
기타포괄손익-공정 가치측정금융자산	880,000	-	-	880,000
리스부채	2,449,677	2,244,822	-	4,694,499
복구충당부채	257,427	62,750	-	320,177
감가상각비	724,458	(261,544)	-	462,914
주식보상비용	585,577	(328,074)	-	257,503
지분법적용투자주식	(460,735)	2,172,602	171,775	1,883,642
무형자산	-	5,486	-	5,486
합계	10,462,044	2,950,663	291,378	13,704,085
이연법인세부채				
사외적립자산	(1,760,283)	205,175	21,062	(1,534,046)
사용권자산	(2,459,136)	(2,270,937)	-	(4,730,073)
영업권	(531,119)	-	-	(531,119)
기타금융상품	-	(704)	-	(704)
합계	(4,750,538)	(2,066,466)	21,062	(6,795,942)
순액	5,711,506	884,197	312,440	6,908,143

당사는 이연법인세자산의 실현가능성에 대하여 피투자회사 성과, 전반적인 경제환경과 산업에 대한 전망, 구체적인 처분 계획 등 다양한 요소들을 고려하여 평가합니다. 당사는 주기적으로 이러한 사항들을 검토하고 있습니다. 보고기간 종료일 현재 당사는 실현가능성이 없는 종속기업 및 관계기업 피투자회사로부터 발생한 평가손익 등 누계액 12,767,776천원을 제외한 일시적 차이에 대해서 이연법인세자산을 인식하였으며 동 금액은 미래 과세소득에 대한 추정이 변경된다면 변경될 수 있습니다.

### 36. 주당순이익 :

기본주당이익은 당사의 보통주당기순이익을 당사가 매입하여 자기주식(주식 24 참조)으로 보유하고 있는 보통주를 제외한 당기의 가중평균 유통보통주식수로 나누어 산정하였습니다.

#### 가. 보통주당기순이익

(단위: 원)		
구분	당기	전기
보통주당기순이익	14,601,294,175	17,658,133,556
가중평균 유통보통주식수	8,120,000	7,482,593
기본주당순이익	1,798	2,360

#### 나. 희석주당순이익

희석주당이익은 모든 희석성 잠재적보통주가 보통주로 전환된다고 가정하여 조정한 가중평균 유통보통주식수를 적용하여 산정하고 있습니다. 당사가 보유하고 있는 희석성 잠재적보통주로는 주식선택권이 있습니다. 주식선택권으로 인한 주식수는 주식선택권에 부가된 권리행사의 금전적 가치에 기초하여 공정가치(회계기간의 평균시장가격)로 취득하였다면 얻게 될 주식수를 계산하고 동 주식수와 주식선택권이 행사된 것으로 가정할 경우 발행될 주식수를 비교하여 산정하였습니다.

(단위: 원)		
구분	당기	전기
보통주당기순손익	14,601,294,175	17,658,133,556
희석주당이익 산정을 위한 순이익	-	-
합계(주1)	14,601,294,175	17,658,133,556
발행된 가중평균유통보통주식수	8,120,000	7,482,593
조정내역		
주식선택권	28,687	153,590
희석주당손익 산정을 위한 가중평균 유통보통주식수(주2)	8,148,687	7,636,183
희석주당순손익	1,792	2,312

(주1) 보통주당기순손익 등의 산정내역

(단위: 원)		
구분	당기	전기
당기순손익	14,601,294,175	17,658,133,556
조정항목	-	-
보통주당기순손익	14,601,294,175	17,658,133,556
조정항목	-	-
조정후 보통주당기순손익	14,601,294,175	17,658,133,556

(주2) 가중평균유통주식수 등의 산정내역

(단위: 주)		
구분	당기	전기
기초	7,523,826	7,473,826
자기주식 취득	(855,000)	-
주식선택권의 행사	29,014	8,767
사업결합으로 인한 변동	1,422,160	-
가중평균유통보통주식수	8,120,000	7,482,593
주식선택권	28,687	153,590
조정후 가중평균유통보통주식수	8,148,687	7,636,183



### 37. 현금흐름표 :

가. 당기 및 전기 중 영업으로부터 창출된 현금의 내역은 다음과 같습니다.

(단위: 천원)		
구분	당기	전기
법인세차감전순이익	20,872,667	22,579,100
금융원가(이자비용)	3,350,254	650,889
금융수익(이자수익)	(405,885)	(379,811)
배당금수익	(12,928)	-
외화환산손실	79,795	2,936
외화환산이익	(420,322)	(676,759)
퇴직급여	6,097,236	2,453,688
기타장기종업원급여	(197,786)	108,466
대손상각비	1,053,965	1,681,566
대손충당금환입	(154,021)	-
기타의대손상각비	394,414	97,203
기타의대손충당금환입	(126,676)	(94,125)
감가상각비	18,328,919	9,014,801
무형자산상각비	1,394,275	170,483
지급임차료	-	233,534
유형자산처분손실	138,926	62,279
유형자산처분이익	(34,967)	(12,454)
사용권자산처분손실	208,016	3
사용권자산처분이익	(62,993)	(16,223)
무형자산처분이익	(226,357)	(73,091)
사업권처분이익	(1,118,600)	-
금융상품평가손실	9,731	-
금융상품평가이익	-	(3,199)
파생상품평가손실	741,035	-
당기손익-공정가치측정금융자산평가이익	(1,990,809)	(2,340,800)
당기손익-공정가치측정금융자산평가손실	648,327	309,209
복구충당부채환입	(246,422)	(195,451)

(단위: 천원)		
구분	당기	전기
주식보상비용	563,067	684,483
지분법적용투자주식처분손실	1,486,681	1,839,284
지분법적용투자주식처분이익	(2,000)	-
지분법손실	728,275	1,253,248
매출채권의 증감	5,906,257	(237,691)
미수금의 증감	712,014	(1,387)
미수수익의 증감	-	(1,948)
선급금의 증감	(177,758)	(978,142)
선급비용의 증감	(1,901,313)	(399,360)
기타당좌자산의 증감	493	4,395
재고자산의 증감	(490,391)	(83,648)
매입채무의 증감	(21,293)	(80,264)
미지급금의 증감	(2,857,840)	1,107,738
미지급비용의 증감	(1,130,651)	(155,221)
예수금의 증감	(456,839)	2,148
선수금의 증감	1,025,745	(192,775)
선수수익의 증감	1,383,121	849,086
복구충당부채의 증감	(240,029)	-
퇴직금의 지급	(5,103,371)	(179,128)
장기종업원급여의 지급	(11,220)	(10,040)
관계사 전출입	-	11,494
사외적립자산의 증감	(3,304,144)	(2,537,494)
영업으로부터 창출된 현금	44,428,598	34,467,022

나. 당기 및 전기 중 재무활동에서 생기는 부채의 변동은 다음과 같습니다.

- 당기

(단위: 천원)						
구분	당기초	재무현금흐름	비현금흐름			당기말
			사업결합	상각	대체	
단기차입금	14,000,000	18,000,000	17,800,000	-	-	49,800,000

(단위: 천원)						
구분	당기초	재무현금흐름	비현금흐름			당기말
			사업결합	상각	대체	
장기차입금	-	-	26,000,000	-	-	26,000,000
리스부채	21,338,634	(13,893,162)	8,905,278	840,715	13,762,795	30,954,260
임대보증금	-	50,000	320,000	-	-	370,000
합계	35,338,634	4,156,838	53,025,278	840,715	13,762,795	107,124,260

- 전기

(단위: 천원)					
구분	전기초	재무현금흐름	비현금흐름		전기말
			상각	대체	
단기차입금	14,000,000	-	-	-	14,000,000
리스부채	11,134,895	(6,056,540)	343,885	15,916,394	21,338,634
합계	25,134,895	(6,056,540)	343,885	15,916,394	35,338,634

다. 당기 및 전기 중 현금흐름표에 포함되지 않는 주요 비현금거래는 다음과 같습니다.

(단위: 천원)		
구분	당기	전기
대여금의 유동성대체	1,471,216	1,231,275
보증금의 유동성대체	508,872	776,384
관계기업투자주식에서 기타포괄손익-공 정가치측정금융자산으로 대체	-	1,560,859

38. 우발부채와 약정사항 :

가. 보고기간 종료일 현재 당사가 타인을 위하여 제공하고 있는 지급보증의 내역은 다음과 같습니다.

(단위: 천원)				
회사명	금융기관	보증기간	차입금액	보증금액
(주)런이십일	씨티은행	2021.04.01~2023.03.31	3,000,000	3,600,000
(주)크레버스에프	하나은행	2022.04.04~2023.04.04	4,000,000	4,800,000
	신한은행	2022.04.21~2023.04.21	4,000,000	4,800,000

(단위: 천원)				
회사명	금융기관	보증기간	차입금액	보증금액
	산업은행	2022.06.22~2023.06.22	3,500,000	4,200,000
합계			14,500,000	17,400,000

나. 보고기간 종료일 현재 타인으로부터 제공받은 보증의 내용은 다음과 같습니다.

(단위: 천원)		
금융기관 등	보증내용	보증금액
SGI서울보증	인허가	40,000
	이행지급	29,876
	프랜차이즈	312,200
	합계	382,076

다. 보고기간 종료일 현재 당사가 체결하고 있는 금융거래약정은 다음과 같습니다.

(단위: 천원)			
내역	금융기관	한도액	사용액
운영자금대출	우리은행	23,000,000	21,000,000
	씨티은행	3,000,000	2,000,000
	산업은행	19,000,000	19,000,000
시설자금대출	우리은행	35,000,000	33,800,000
한도대출	우리은행	11,000,000	-
	국민은행	3,000,000	-
합계		94,000,000	75,800,000

라. 보고기간 종료일 현재 당사의 계약이행 등을 위하여 담보로 제공되어 있는 자산의 내역은 다음과 같습니다.

(단위: 천원)				
담보제공자산	담보설정금액	장부금액	담보권자	담보제공사유
토지 및 건물	24,000,000	15,193,933	우리은행	차입금담보
	12,000,000	15,265,958		
	9,600,000	12,158,828		
집합건물	1,000,000	5,101,057	산업은행	차입금담보
	3,600,000			
합 계	50,200,000	47,719,776		

마. 당사는 2020년 중 종속회사 (주)청담미디어가 발행한 전환상환우선주 666,667주를 취득하였으며, (주)청담미디어가 발행한 전환상환우선주의 주요 내역은 다음과 같습니다.

구분	내용
발행목적	참가적 누적적 우선주
발행주식총수	3,333,333주
주당발행가액	1,500원(액면금액 500원)
발행일	2020년 11월 18일
의결권	1주당 1개의 의결권
배당권리	1주당 발행가액 기준 연 1%누적적으로 우선배당 및 보통주의 배당률이 우선주를 초과할 경우 초과하는 부분에 대해 보통주와 동일한 배당률로 참가
잔여재산분배 우선권	투자금 및 이에 대하여 연복리 5%비율로 산정한 금액을 보통주에 우선하여 분배받고 보통주 주당 분배금이 이 금액을 초과하는 경우 우선주는 동일한 분배율로 참가하여 잔여재산을 분배 받으며, 기지급 배당금은 차감함
전환권	① 전환비율 : 우선주 1주당 보통주 1주 ② 전환기간 : 존속기간(발행일로부터 10년)내 언제든지 전환 ③ 존속기간 만료일의 다음날 보통주로 자동 전환 ④ 전환가액 조정 : 기업 공개 시 공모단가의 70%에 해당하는 금액이 전환가액을 하회하는 경우 전환가액은 조정되는 등의 전환가액 조정 조건 있음
상환권	① 상환권 : 오직 주주만 보유 ② 상환기간 : 발행기간 3년이 경과한 날로부터 존속기간 만료일까지 ③ 상환금액 : 발행가액 + 5% 연복리 이자 - 기지급배당금 ④ 상환조건 : 주주가 존속기간까지 상환을 요청하는 경우 배당가능이익 한도 내에서 상환
손해배상청구	(주)청담미디어의 비지배주주는 (주)청담미디어가 본 계약의 진술과 보장, 약정 사항, 기타 의무사항을 위반한 경우 기한전 상환 청구, 주식매수청구와는 별도로 본 계약상 총 주식인수대금의 15%를 위약벌로 청구할 수 있고, 이 금액을 초과하는 손해가 있는 경우 기한전 상환 청구, 주식매수청구 및 위약벌 청구와는 별도로 손해배상을 청구할 수 있음

사. 당사는 (주)청담미디어의 비지배주주 사전 서면동의 없이 당사가 보유한 (주)청담미디어 주식의 일부 또는 전부를 제3자에게 처분을 할 수 없습니다. 또한, 당사가 지분을 처분하고자 하는 경우 (주)청담미디어의 비지배주주는 당사와 동일한 조건으로 처분에 참여할 수 있는 공동매도참여권을 가집니다.

아. 당사는 당기 중 종속회사 (주)크레버스에프가 발행한 전환상환사채 5,000,000천원

을 취득하였으며, (주)크라비스에프가 발행한 전환사채의 주요 내역은 다음과 같습니다.

구 분		내 용
사채의 종류		무기명식 무보증 사모 전환사채
발행일		2022년 02월 18일
만기일		2032년 02월 17일
권면총액 및 발행가액		5,000,000,000원
이자지급조건		표면이자율 연 1% 매년 말일자에 연1회 지급
만기보장수익률		연 8.14%
전환시 발행할 주식의 종류		(주)크라비스에프의 보통주식
전환비율		100%
발행회사의 조기상환권	조기상환 청구기간	사채발행일로부터 6년이 경과한 후 부터
	조기상환 청구금액	본 사채의 전부 또는 일부에 대하여 만기 전 조기상환 청구할 수 있음
전환청구기간		2025년 02월 18일부터 2032년 02월 16일까지
전환가액(원/주)		5,000원
전환가액 조정		1. 발행회사의 기업공개 시 공모가격의 100.0%에 해당하는 가격과 직전 전환가격 중 낮은 가격 2. 전환가격을 하회하는 발행가격으로 유상증자, 주식배당 또는 준비금의 자본전입 등으로 주식을 발행하거나 전환가액을 하회하는 전환가액 또는 행사가액으로 주식관련사채를 발행하는 경우등

자. 당사의 종속기업인 (주)청담미디어는 당기 중 전환상환우선주를 발행하였고 당사는 이해관계인으로 전환상환우선주 투자자와 투자자의 우선매수청구권과 공동매도 참여권(Tag Along Right)가 포함 된 인수계약서를 체결하였습니다.

차. 당기말 현재 당사가 국내에서 피고로 계류중인 소송사건은 1건으로서 소송가액은 910천원입니다. 당사의 경영진은 상기의 소송결과가 당사의 재무상태에 중요한 영향을 미치지 아니할 것으로 판단하고 있습니다.

### 39. 특수관계자 거래 :

가. 보고기간 종료일 현재 당사는 최상위 지배기업입니다.

나. 보고기간 종료일 현재 당사의 특수관계자 현황은 다음과 같습니다.

특수관계내역	특수관계자의 명칭
지배기업	(주)크레버스
종속기업(주7)	Chungdahm (Phils), Inc., (주)청담아이가르텐, ChungDahm Learning(Shanghai) Co., Ltd., (주)청담미디어, PT CMS EDUINDONESIA(주1), (주)크레버스에프(주2), (주)크레버스에프 영통청담(주6), (주)크레버스에프 영통에이프릴(주6), (주)크레버스에프 일산(주6), (주)크레버스에프원(주6)
관계기업(주7)	노리토리(주3), Fusion Innovation Edu(융합창신(우한)교육과기 유한공사)(주4), Shengsi Mathematics Thinking Edu(성사수유(북경)교육과기 유한공사)(주4), 상해순수문화발전유한공사(주5),
기타의 특수관계자(주7)	담영국제통상주식회사

(주1) 당기 중 흡수합병된 (주)씨엠에스에듀의 종속기업으로 흡수합병되면서 종속기업으로 편입되었습니다.

(주2) 당기 중 당사가 출자하여 종속기업으로 편입되었습니다.

(주3) 당기 중 28.6%의 지분을 취득하여 관계기업으로 편입되었습니다.

(주4) 당기 중 흡수합병된 (주)씨엠에스에듀의 관계기업으로 흡수합병되면서 관계기업으로 편입되었습니다.

(주5) 종속기업인 ChungDahm Learning(Shanghai) Co., Ltd.의 관계기업입니다.

(주6) 종속기업인 (주)크레버스에프가 출자한 회사입니다.

(주7) 당기 중 (주)씨엠에스에듀는 당사에 흡수합병되었고 (주)퓨처북은 처분하여 종속기업에서 제외되었으며, 당기 중 (주)인종교육 및 (주)유테카는 처분하여 관계기업에서 제외되었으며, (주)도봉청담에듀 및 (주)청담강동브랜치는 종속기업인 (주)청담아이가르텐이 처분하여 기타의 특수관계자에서 제외되었으며, 흡수합병된 (주)씨엠에스에듀의 종속기업인 (주)진에듀, (주)상상과창조 및 (주)생각하는 아이지는 당기 중 처분하여 기타의 특수관계자에서 제외되었습니다.

다. 당기 및 전기 중 특수관계자와의 주요 거래내역은 다음과 같습니다.

(단위: 천원)					
구분	회사명	당기		전기	
		매출 등	매입 등	매출 등	매입 등
종속기업	(주)씨엠에스에듀(주1)	13,874	19,124	634,013	21,398
	Chungdahm (Phils), Inc.	-	1,830,235	-	1,737,179
	ChungDahm Learning (Shanghai) Co., Ltd.	210,811	46,020	624,299	14,498
	(주)퓨처북	-	-	143,593	-
	(주)청담아이가르텐	2,550	73,777	1,900	77,220
	(주)청담미디어	-	1,666,000	3,672	929,998
	(주)크레버스에프	516,657	237,347	-	-
	(주)크레버스에프 영통청담	112,769	51,064	-	-
	(주)크레버스에프 영통에이프릴	59,882	67,258	-	-
	(주)크레버스에프 일산	111,798	59,915	-	-
관계기업	(주)표현러닝	-	-	-	-
	(주)도봉청담에듀	-	-	9,380	11,613
	(주)청담강동브랜치	-	-	195,882	153,003
	Apax English Corporation(주2)	-	-	2,984,692	-
	(주)인종교육	-	-	3,810	-
	(주)노리토리	-	500,000	-	-
합계		1,028,341	4,550,740	4,601,241	2,944,909

(주1) 당기 중 흡수합병되어 종속기업에서 제외됨에 따라, 씨엠에스에듀 거래내역은 당기초부터 흡수합병 전일까지의 금액입니다.

(주2) 전기 중 이사선임권의 상실로 인하여 보고기간 종료일 현재 관계기업에서 제외됨에 따라, Apax English Corporation 매출 등 거래내역은 유의적인 영향력을 보유하고 있었던 당기초부터 2021년 11월까지의 금액입니다.

라. 보고기간 종료일 현재 특수관계자와의 채권·채무 내역은 다음과 같습니다.

- 당기말

(단위: 천원)					
구분	회사명	채권 등			채무 등
		매출채권(주1)	대여금(주2)	기타채권(주3)	기타채무
종속기업	Chungdahm (Phils), Inc.	193,107	698,513	-	76,026
	ChungDahm Learning (Shanghai) Co., Ltd.	201,761	300,000	-	-
	(주)청담아이가르텐	-	-	76,365	5,220
	(주)크레버스에프	710,597	-	37,508	52,740
	(주)크레버스에프 영통청담	37,160	-	-	11,386
	(주)크레버스에프 영통에이프릴	23,897	-	-	19,798
	(주)크레버스에프 일산	32,009	-	-	18,076
관계기업	Shengsi Mathematics Thinking Edu	1,039,996	-	-	-



(단위: 천원)					
구분	회사명	채권 등			채무 등
		매출채권(주1)	대여금(주2)	기타채권(주3)	기타채무
	주요경영진	-	100,000	-	-
	합계	2,238,527	1,098,513	157,297	183,246

## -전기말

(단위: 천원)					
구분	회사명	채권 등			채무 등
		매출채권(주1)	대여금(주2)	기타채권(주3)	기타채무
종속기업	(주)씨엠에스에듀	-	-	364,658	5,104
	Chungdahm (Phils), Inc.	242,272	698,513	-	78,378
	ChungDahm Learning (Shanghai) Co., Ltd.	621,363	300,000	9,914	-
	(주)퓨처북	125,000	1,050,000	1,887,648	-
	(주)청담아이가르텐	-	-	172,365	23,037
	(주)청담미디어	-	-	9,914	-
관계기업	(주)도봉청담에듀	80,075	-	-	12,402
	(주)청담강동브랜치	22,342	-	-	12,632
	(주)인중교육	851,316	-	290,322	-
	합계	1,942,368	2,048,513	2,734,821	131,552

(주1) 당기 중 매출채권에 인식한 대손상각비는 14,019천원이며 보고기간 종료일 매출채권 금액은 대손충당금 1,314,165천원(전기말: 1,303,541천원)을 차감하기 전 금액입니다.

(주2) 보고기간 종료일 대여금 금액은 대손충당금 698,513천원(전기말: 1,748,513천원)을 차감하기 전 금액입니다.

(주3) 당기 중 기타채권에 인식한 대손상각비환입은 89,544천원이며 보고기간 종료일 기타채권 금액은 대손충당금 76,822천원(전기말: 3,400,005천원)을 차감하기 전 금액입니다.

마. 당기 및 전기 중 특수관계자에 대한 대여금 변동은 다음과 같습니다.

- 당기

(단위: 천원)					
구분	회사명	당기초	증가	감소	당기말
종속기업	ChungDahm Learning (Shanghai) Co., Ltd.	300,000	-	-	300,000
	Chungdahm (Phils), Inc.	698,513	-	-	698,513
	(주)퓨처북	1,050,000	-	(1,050,000)	-
주요경영진		-	100,000	-	100,000
합계		2,048,513	100,000	(1,050,000)	1,098,513

- 전기

(단위: 천원)					
구분	회사명	전기초	증가	감소	전기말
종속기업	Chungdahm (Phils), Inc.	698,513	-	-	698,513
	ChungDahm Learning (Shanghai) Co., Ltd.	-	300,000	-	300,000
	(주)퓨처북	1,050,000	-	-	1,050,000
합계		1,748,513	300,000	-	2,048,513

바. 당기 및 전기 중 특수관계자에 대한 현금출자와 배당수취 내역은 다음과 같습니다.

(단위: 천원)				
구분	회사명	현금출자	전환사채	배당수취
		당기	당기	전기
종속기업	(주)씨엠에스에듀	-		2,644,320
종속기업	(주)크레버스에프	700,000	5,000,000	-
관계기업	(주)노리토리	500,000	-	-

사. 주요 경영진에 대한 보상

당기 및 전기의 주요 경영진에 대한 보상내역은 다음과 같으며, 주요 경영진에는 당사의 기업활동의 계획·운영·통제에 대한 중요한 권한과 책임을 가지고 있는 등기이사 및 비등기 사외이사를 포함하였습니다.

(단위: 천원)		
구분	당기	전기
단기급여	6,497,386	5,404,951
퇴직급여	1,088,542	547,246
주식보상비용	353,777	645,206
합계	7,939,705	6,597,403

#### 40. 사업결합

##### 가. 합병의 개요

당사는 2021년 11월 29일자 이사회 결의에 의거하여 2022년 3월 1일자로 종속회사인 (주)씨엠에스에듀를 합병하였으며, 주요 내용은 다음과 같습니다.

구분	내용	
피합병법인	(주)씨엠에스에듀	
합병의 목적	온라인 및 오프라인 교육 부분의 결합을 통한 시너지 창출로 사업 경쟁력을 강화 및 중복 사업 통합으로 규모의 경제를 달성하여 비용의 효율화 및 경영의 효율성을 제고 등을 통해 기업가치 향상과 주주가치를 제고하고자 함	
합병비율	피합병법인 보통주식 1주당 당사의 보통주식 0.2157241주 교부	
합병신주의 종류와 수	보통주식	4,019,938주
합병 일정	합병기일	2022년 03월 01일
	종료보고 총회일	2022년 03월 02일
	합병등기일	2022년 03월 02일
	합병신주의 상장일	2022년 03월 17일

나. 합병회계처리

상기 합병은 당사와 종속기업간 동일 지배하의 합병으로 인수한 자산과 부채는 당사와 그 종속기업의 연결재무제표상의 장부금액으로 인식하였으며, 당사가 보유한 피합병법인 주식에 대해서도 신주를 교부하였으며, 당사는 이를 자기주식으로 처리하였습니다. 이전대가와 식별가능한 자산과 부채로 인식한 금액과의 차이는 기타자본잉여금으로 계상하였습니다.

다. 동일지배하의 합병으로 합병일 현재 취득 자산과 인수 부채는 다음과 같습니다.

(단위: 천원)	
구분	금액
I. 이전대가(주1)	118,533,654
II. 식별가능한 자산과 부채로 인식된 금액	
현금및현금성자산	11,343,359
매출채권	7,523,436
기타금융자산(유동)	6,016,762
기타유동자산	298,364
당기손익-공정가치측정금융자산(유동)	3,722,388
재고자산	634,584
기타포괄손익-공정가치측정금융자산(비유동)	377,990
기타금융자산(비유동)	6,401,718
종속기업및관계기업투자	1,831,268
유형자산	45,132,209
무형자산	9,311,996
투자부동산	18,886,884
기타비유동자산	220,420
이연법인세자산	3,129,464
자 산 총 계	114,830,842
차입금(유동)	17,800,000
기타금융부채(유동)	15,145,023
기타유동부채	9,003,504
당기법인세부채	1,117,011
확정급여부채	7,386,434

(단위: 천원)	
구분	금액
기타장기종업원급여채무	366,293
차입금(비유동)	26,000,000
기타금융부채(비유동)	3,374,794
총당부채	855,635
기타유동부채(비유동)	130,978
부 채 총 계	81,179,672
총 식별가능한 순자산	33,651,170
Ⅲ. 자본조정	84,882,485

(주1) 이전대가에는 피합병법인 주주에게 지급된 합병교부금이 포함되어 있습니다.

#### 41. 사업양도

가. 당기 중 발생한 사업양도에 대한 주요 내용은 다음과 같습니다.

구분	내용
양도영업	크레버스 청담 일산
양도일	2022-07-01
양도방법	영업양수도
양수회사	신청담에듀일산주업점
양도대가	양도대금 2,000,000천원

나. 사업권처분이익 계산내역은 다음과 같습니다.

(단위: 천원)				
양도대가	양도사업			양도손익
	자산	부채	순자산	
2,000,000	1,152,850	271,450	881,400	1,118,600

## 6. 배당에 관한 사항

### 가. 배당정책

당사는 주주이익 극대화를 전제로 하여 회사 이익의 일정 부분을 주주에게 환원하는 주요 수단으로 배당을 실시하고 있습니다.

배당은 당사 재무정책의 우선순위, 즉 향후 미래사업을 위한 투자와 적정 수준의 현금 확보 원칙 준수를 기본으로 하여, 실적과 현금흐름 상황 등을 감안하여 종합적으로 결정하고 있습니다.

당사는 정관 규정에 의거하여 이사회 및 주주총회 결의로 배당을 실시할 수 있으며, 제13기(2014년)부터 반기배당(연/2회)을 진행하고 있습니다.

배당 규모는 회사의 지속성장 가능성과 투자 재원 및 자금 여력 등 재무건전성을 우선 감안하여 결정할 예정입니다.

### 나. 배당관련 회사 정관규정 등

구분	내용
제52조 (이익배당)	① 이익의 배당은 금전 또는 금전 외의 재산으로 할 수 있다. ② 이익의 배당을 주식으로 하는 경우 회사가 종류주식을 발행한 때에는 그와 종류의 주식으로 할 수 있다. ③ 제1항의 배당은 이사회 결의로 정하는 배당기준일 현재의 주주명부에 기재된 주주 또는 등록된 질권자에게 지급한다. ④ 이익배당은 주주총회의 결의로 정한다. 다만 제49조 제6항에 따라 재무제표를 이사회가 승인하는 경우 이사회의 결의로 이익배당을 정한다.
제53조 (분기배당)	① 회사는 이사회의 결의로 사업연도 개시일부터 3월, 6월 및 9월의 말일 (이하 "분기배당 기준일"이라 한다)의 주주에게 자본시장과 금융투자업에관한 법률 제165조의 12에 따라 분기배당을 할 수 있다. ② 제1항의 결의는 분기배당 기준일 이후 45일 내에 하여야 한다. ③ 분기배당은 직전결산기의 대차대조표상의 순자산액에서 다음 각 호의 금액을 공제한 액을 한도로 한다. 1. 직전결산기의 자본금의 액 2. 직전결산기까지 적립된 자본준비금과 이익준비금의 합계액 3. 상법시행령 제19조에서 정한 미실현이익 4. 직전결산기의 정기주주총회(제49조 제6항에 따라 재무제표를 이사회가 승인하는 경우 이사회)에서 이익배당하기로 정한 금액 5. 직전결산기까지 정관의 규정 또는 주주총회의 결의(제49조 제6항에 따라 재무제표를 이사회가 승인하는 경우 이사회결의)에 의하여 특정목적을 위해 적립한 임의준비금 6. 분기배당에 따라 당해 결산기에 적립하여야 할 이익준비금 ④ 1항의 분기배당은 분기배당 기준일 전에 발행한 주식에 대하여 동등배당한다. ⑤ 제9조의 종류주식에 대한 분기배당은 보통주식과 동일한 배당률을 적용한다.
제54조 (배당금지청구권의 소멸시효)	① 배당금의 지급청구권은 5년간 이를 행사하지 아니하면 소멸시효가 완성한다. ② 제1항의 시효의 완성으로 인한 배당금은 이 회사에 귀속한다.

#### 다. 최근 3사업연도 배당에 관한 사항

(단위 : 원, 백만원, % 주)

구 분	주식의 종류	당기	전기	전전기
		제21기	제20기	제19기
주당액면가액(원)		500	500	500
(연결)당기순이익(백만원)		4,826	18,535	8,638
(별도)당기순이익(백만원)		14,601	17,658	7,823
(연결)주당순이익(원)		609	2,130	961
현금배당금총액(백만원)		14,887	14,998	5,767
주식배당금총액(백만원)		-	-	-
(연결)현금배당성향(%)		301.9	94.5	85.6
현금배당수익률(%)	보통주	9.1	6.0	4.0
	우선주	-	-	-
주식배당수익률(%)	보통주	-	-	-
	우선주	-	-	-
주당 현금배당금(원)	보통주	1,800	2,000	800
	우선주	-	-	-
주당 주식배당(주)	보통주	-	-	-
	우선주	-	-	-

※ 현금배당금총액, 현금배당성향, 주당 현금배당금은 중간배당 및 결산배당을 포함하여 산정하였습니다.

※ 현금배당성향은 '지배기업 소유주지분 기준 당기순이익'에 대한 현금배당총액의 비율입니다.

※ 합병법인인 (주)청담러닝이 피합병법인 (주)씨엠에스에듀를 흡수합병함에 있어 피합병법인인 (주)씨엠에스에듀의 주주에게 합병비율에 따른 합병주식의 교부와 단주 매각 대금 지급 외에 (주)씨엠에스에듀의 주주들에게 2021사업연도의 이익배당에 해당하는 금원을 지급 받을 기회를 보장하기 위한 목적으로, 본 합병 기일(2022년 3월 1일) 기준으로 피합병법인인 (주)씨엠에스에듀의 주주명부에 등재되어 있는 주주에 대하여 보통주 1주당 금 200원을 2021년 사업년도 개시일로부터 종료일까지의 (주)씨엠에스에듀의 이익배당금에 갈음하여 지급(2022.03.17)하였습니다.



## 라. 과거 배당 이력

(단위: 회, %)

연속 배당횟수		평균 배당수익률	
분기(중간)배당	결산배당	최근 3년간	최근 5년간
9	17	6.4	5.7

※ 상기 연속 배당횟수는 보고서 작성 기준일 현재까지의 배당에 관한 내용입니다.

※ 제13기(2014년)~ 제21기(2022년)까지 중간배당을 연속으로 실시하였습니다.

※ 제5기(2006년)~제21기(2022년)까지 결산배당을 연속으로 실시하였습니다.

※ 평균 배당수익률은 최근 3년(2020년~2022년), 최근 5년(2018년~2022년)의 단순평균값 입니다.

## 7. 증권의 발행을 통한 자금조달에 관한 사항

### 7-1. 증권의 발행을 통한 자금조달 실적

[지분증권의 발행 등과 관련된 사항]

#### 가. 증자(감자)현황

(기준일 : 2022년 12월 31일 )

(단위 : 원, 주)

주식발행 (감소)일자	발행(감소) 형태	발행(감소)한 주식의 내용				
		종류	수량	주당 액면가액	주당발행 (감소)가액	비고
2015.12.16	신주인수권행사	보통주	9,147	500	10,932	1회
2016.03.07	신주인수권행사	보통주	45,737	500	10,932	1회
2016.03.08	신주인수권행사	보통주	14,633	500	10,932	1회
2016.05.23	신주인수권행사	보통주	18,294	500	10,932	1회
2016.06.08	신주인수권행사	보통주	54,884	500	10,932	1회
2016.06.16	신주인수권행사	보통주	118,913	500	10,932	1회
2016.06.28	신주인수권행사	보통주	73,179	500	10,932	1회
2016.07.07	신주인수권행사	보통주	127,146	500	10,932	1회
2016.07.29	신주인수권행사	보통주	192,095	500	10,932	1회
2016.08.16	주식매수선택권행사	보통주	29,000	500	14,100	-
2017.02.13	주식매수선택권행사	보통주	5,000	500	14,100	-
2017.06.30	신주인수권행사	보통주	137,211	500	10,932	1회
2018.04.02	주식매수선택권행사	보통주	10,000	500	13,200	-
2018.04.02	주식매수선택권행사	보통주	30,000	500	11,600	-
2018.04.20	신주인수권행사	보통주	530,551	500	10,932	1회
2018.05.18	신주인수권행사	보통주	50,311	500	10,932	1회
2018.10.10	주식매수선택권행사	보통주	15,000	500	11,500	-
2021.10.29	주식매수선택권행사	보통주	30,000	500	13,020	1회
2021.10.29	주식매수선택권행사	보통주	20,000	500	14,520	1회
2022.03.17	-	보통주	4,019,938	500	-	주1)

주1) 2022년 3월 2일 (주)청담러닝과 (주)씨엠에스에듀가 합병됨에 따라, 기존 (주)씨엠에스에듀가 보유하고 있던 주식은 소멸되고, 합병비율에 따라 (주)크레비스(상호변경)로 신주 발행 되었습니다.

[채무증권의 발행 등과 관련된 사항]

[채무증권 발행실적]

(기준일 : 2022년 12월 31일 )

(단위 : 원, %)

발행회사	증권종류	발행방법	발행일자	권면(전자 등록)총액	이자율	평가등급 (평가기관)	만기일	상환 여부	주관회사
-	-	-	-	-	-	-	-	-	-
-	-	-	-	-	-	-	-	-	-
합 계	-	-	-	-	-	-	-	-	-

[기업어음증권 미상환 잔액]

(기준일 : 2022년 12월 31일 )

(단위 : 원)

잔여만기		10일 이하	10일초과 30일이하	30일초과 90일이하	90일초과 180일이하	180일초과 1년이하	1년초과 2년이하	2년초과 3년이하	3년 초과	합 계
미상환 잔액	공모	-	-	-	-	-	-	-	-	-
	사모	-	-	-	-	-	-	-	-	-
	합계	-	-	-	-	-	-	-	-	-

[단기사채 미상환 잔액]

(기준일 : 2022년 12월 31일 )

(단위 : 원)

잔여만기		10일 이하	10일초과 30일이하	30일초과 90일이하	90일초과 180일이하	180일초과 1년이하	합 계	발행 한도	잔여 한도
미상환 잔액	공모	-	-	-	-	-	-	-	-
	사모	-	-	-	-	-	-	-	-
	합계	-	-	-	-	-	-	-	-

[회사채 미상환 잔액]

(기준일 : 2022년 12월 31일 )

(단위 : 원)

잔여만기		1년 이하	1년초과 2년이하	2년초과 3년이하	3년초과 4년이하	4년초과 5년이하	5년초과 10년이하	10년초과	합 계
미상환 잔액	공모	-	-	-	-	-	-	-	-
	사모	-	-	-	-	-	-	-	-
	합계	-	-	-	-	-	-	-	-

[신증자본증권 미상환 잔액]

(기준일 : 2022년 12월 31일 )

(단위 : 원)

잔여만기		1년 이하	1년초과 5년이하	5년초과 10년이하	10년초과 15년이하	15년초과 20년이하	20년초과 30년이하	30년초과	합 계
	공모	-	-	-	-	-	-	-	-

잔여만기		1년 이하	1년초과 5년이하	5년초과 10년이하	10년초과 15년이하	15년초과 20년이하	20년초과 30년이하	30년초과	합 계
미상환 잔액	사모	-	-	-	-	-	-	-	-
	합계	-	-	-	-	-	-	-	-

[조건부자본증권 미상환 잔액]

(기준일 : 2022년 12월 31일 )

(단위 : 원)

잔여만기		1년 이하	1년초과 2년이하	2년초과 3년이하	3년초과 4년이하	4년초과 5년이하	5년초과 10년이하	10년초과 20년이하	20년초과 30년이하	30년초과	합 계
미상환 잔액	공모	-	-	-	-	-	-	-	-	-	-
	사모	-	-	-	-	-	-	-	-	-	-
	합계	-	-	-	-	-	-	-	-	-	-

## 7-2. 증권의 발행을 통해 조달된 자금의 사용실적

: 본 보고서 제출일 현재 해당사항 없습니다.

## 8. 기타 재무에 관한 사항

### 가. 재무제표 재작성 등 유의사항

#### (1) 재무제표 재작성

: 본 보고서 제출일 현재 해당사항 없습니다.

#### (2) 합병, 분할, 자산양수도, 영업양수도에 관한 사항

(주)청담러닝(KS 096240)과 (주)씨엠에스에듀(KS 225330)의 양사 이사회는 2021년 11월 29일 합병을 결정하였고, 2022년 1월 28일 임시주주총회에서 합병이 승인되었습니다. 그리고 2022년 3월 2일(합병등기 접수일)자로 (주)씨엠에스에듀는 (주)청담러닝에 흡수합병되어 소멸하였습니다. 존속법인인 (주)청담러닝의 사명은 상호변경에 따라 (주)크레버스로 변경되었으며, 영문명은 Creverse, Inc.로 표기합니다.

#### [회사 합병의 주요 내용]

구분	내용
1. 합병 방법	(주)청담러닝이 (주)씨엠에스에듀를 흡수합병 - 존속법인 : (주)청담러닝 (코스닥시장 상장법인 096240) - 소멸법인 : (주)씨엠에스에듀 (코스닥시장 상장법인 225330) (*) 합병 후 상호는 (주)크레버스(Creverse, Inc.)
2. 합병 목적	① 온라인 및 오프라인 교육 부분의 결합을 통한 시너지 창출로 사업 경쟁력을 강화 ② 중복 사업 통합으로 규모의 경제를 달성하여 비용의 효율화 및 경영의 효율성 제고 ③ 합병법인의 대형화를 통한 투자 여력 확대로 경쟁력 있는 교육 서비스 제공 (충성 고객 증가와 브랜드 경쟁력 향상) ④ 장기적으로 기업가치 향상과 주주가치 증대에 기여
3. 합병 비율	(주)청담러닝 보통주식 : (주)씨엠에스에듀 보통주식 = 1 : 0.2157241 (*) 씨엠에스에듀 보통주(액면가 500원) 1주당 청담러닝 보통주(액면가 500원) 0.2157241주 교부 - 합병 비율 산출 근거(자본시장과 금융투자업에 관한 법률 시행령 제176조의5)
4. 이사회 결의 및 합병 계약 체결	2021년 11월 29일
5. 합병 승인 임시주주총회	2022년 1월 28일
6. 합병 기일	2022년 3월 1일(합병등기 접수일 : 2022년 3월 2일)

#### [합병 비율 산출 근거]

구분	1개월 가중평균증가	1주일 가중평균증가	최근일 증가	합병가액
	2021/10/29~11/28	2021/11/22~11/28	2021/11/26	
(주)청담러닝	36,073원	33,176원	33,550원	34,266원
(주)씨엠에스에듀	7,588원	7,489원	7,100원	7,392원

#### [합병상대회사]

합병 전 (주)씨엠에스에듀는 당사의 계열회사이자 종속기업입니다.

구분	내용
1. 회사명	주식회사 씨엠에스에듀(CMS Edu Co., Ltd.)
2. 최대주주(합병 전)	(주)청담러닝(43.0%), 이충국(11.9%)
3. 대표이사	이충국
4. 설립/상장	1997년(법인화 2003년)/2016년 4월(KS 225330)
5. 직원 현황(2021년말 기준)	1,083명(기간제 근로자 24명 포함)
6. 사업분야	직가맹 학원, 온라인 교육 및 에듀테크, 해외 교육사업 등
7. 브랜드	사고력관, 영재관, 씨큐브코딩, 씨엠에스 온 등
8. 주소	서울 강남구 테헤란로 521, 파르나스타워 21층
9. 최근 사업연도 재무내용 (2021년 연결)	1) 자산 1,084억 원 2) 부채 653억 원 3) 자본 431억 원 4) 자본금 95억 원 5) 매출액 960억 원 6) 영업이익 115억 원 7) 당기순이익 73억 원

※ 합병과 관련한 자세한 내용은 (주)청담러닝의 증권신고서(2021.12.22) 및 투자설명서(2022.01.03) 등을 참고하시기 바랍니다.

### [합병의 중요 영향 및 효과]

구분	내용		
1. 회사의 경영에 미치는 효과	합병 전	(주)청담러닝(합병회사)의 최대주주	김영화(20.67%)
		(주)씨엠에스에듀(피합병회사)의 최대주주	(주)청담러닝(43.00%)
	합병 후	(주)크레버스의 최대주주	김영화(13.50%)
2. 회사의 재무에 미치는 영향	성장성 확대	국내외 15만명 이상의 재원생을 기반으로 한 사업 시너지 창출 예상	
	수익성 향상	국내외 500개 이상의 러닝센터 등 양사 물적 인적 자원의 효율적 활용 기대	
	매출/이익 증대를 통한 재무구조 안정과 지속 성장 동력 마련 (주주 환원을 위한 안정적인 배당가능이익 창출)		
3. 회사의 영업에 미치는 영향	통합 고객 데이터 베이스 구축, 핵심 콘텐츠 역량 결합, 온·오프라인 사업 인프라 통합 시너지를 토대로 프리미엄 교육시장 지배력 확대 및 메타버스 교육시장 경쟁력 강화		
4. 주주가치에 미치는 영향	재무, 영업적 측면의 긍정적 기대 효과 발현을 통해 가치 (주)크레버스의 외형 및 수익성이 성장함으로써 궁극적으로 주주가치를 제고해 나갈 수 있을 것으로 판단		

### [합병 전/후 재무제표]

(단위: 원)

구분	(주)청담러닝 (합병법인)	(주)씨엠에스에듀 (피합병법인)	(주)크레버스 합병 후(추정)
자산			
유동자산	52,018,022,736	19,203,622,626	71,221,645,362
현금및현금성자산	34,296,020,627	5,803,952,834	40,099,973,461
매출채권	13,571,161,812	1,646,602,763	15,217,764,575
재고자산	294,503,960	1,021,867,627	1,316,371,587
당기손익-공정가치측정금융자산	-	4,225,363,831	4,225,363,831
기타유동금융자산	3,745,984,881	6,120,836,727	9,866,821,608
기타유동자산	110,351,456	384,998,844	495,350,300
당기법인세자산	-	-	-
비유동자산	83,825,120,037	80,919,453,786	164,744,573,823
당기손익-공정가치측정금융자산	1,849,209,361	96,845,873	1,946,055,234

구분	(주)청담러닝 (합병법인)	(주)씨엠에스에듀 (피합병법인)	(주)크레버스 합병 후(추정)
기타포괄손익-공정가치측정금융자산	-	325,979,124	325,979,124
종속기업및 관계기업투자자산	-	1,500,556,000	1,500,556,000
투자부동산	-	18,933,759,945	18,933,759,945
유형자산	4,937,080,769	39,104,164,000	44,041,244,769
사용권자산	18,067,380,964	9,015,137,203	27,082,518,167
무형자산	7,476,685,826	2,903,343,593	10,380,029,419
기타비유동금융자산	-	5,632,009,633	5,632,009,633
기타비유동자산	727,282,011	245,464,000	972,746,011
이연법인세자산	5,861,026,220	3,162,194,415	9,023,220,635
기타금융자산	7,230,398,989	-	7,230,398,989
종속기업및관계기업투자	37,676,055,897	-	37,676,055,897
자산총계	135,843,142,773	100,123,076,412	235,966,219,185
부채			
유동부채	33,654,999,661	43,503,270,018	77,158,269,679
단기차입금	14,000,000,000	23,800,000,000	37,800,000,000
유동성장기차입금	-	-	-
기타유동금융부채	-	9,693,648,008	9,693,648,008
기타유동부채	4,782,307,601	9,003,041,080	13,785,348,681
당기법인세부채	3,153,408,664	1,006,580,930	4,159,989,594
매입채무	46,356,025	-	46,356,025
기타금융부채	11,665,447,919	-	11,665,447,919
금융보증부채	7,479,452	-	7,479,452
비유동부채	14,589,497,090	14,306,862,123	28,896,359,213
퇴직급여부채	-	8,667,232,868	8,667,232,868
장기종업원급여채무	-	314,197,315	314,197,315
순확정급여부채	209,870,227	-	209,870,227
기타장기종업원급여채무	135,612,029	-	135,612,029
기타금융부채	12,232,622,433	-	12,232,622,433
총당부채	1,285,070,968	877,321,029	2,162,391,997
기타비유동금융부채	-	4,378,177,489	4,378,177,489
기타비유동부채	726,321,433	69,933,422	796,254,855
부채총계	48,244,496,751	57,810,132,141	106,054,628,892
자본	-	-	-
자본금	3,837,325,500	9,476,384,000	13,313,709,500
주식발행초과금	54,903,428,539	-	54,903,428,539
기타포괄손익누계액	(1,415,442,779)	-	(1,415,442,779)
기타자본항목	8,695,366,513	-	8,695,366,513
기타불입자본	-	21,968,649,158	21,968,649,158

구분	(주)청담러닝 (합병법인)	(주)씨엠에스에듀 (피합병법인)	(주)크레버스 합병 후(추정)
기타자본구성요소	-	(331,977,204)	(331,977,204)
이익잉여금	21,577,968,249	11,199,888,317	32,777,856,566
자본총계	87,598,646,022	42,312,944,271	129,911,590,293
부채 및 자본 총계	135,843,142,773	100,123,076,412	235,966,219,185

주1) 합병 전 재무수치는 2021년 3분기말 별도재무제표 기준입니다.(양사간 거래 제거전 기준)

주2) 증권신고서 제출일 현재 (주)씨엠에스에듀는 (주)청담러닝의 연결대상 종속기업이므로, 합병 후 재무수치는 양사간 재무수치의 단순 합산을 의미하지 않으며, 실제 합병 후 작성될 재무제표와 차이가 있을 수 있습니다. 합산 금액에 대한 단수차이조정은 하지 않았습니다.

#### [관련 공시서류 제출일자]

구분	제출인	공시서류 제출일	공시 서류명
회사합병결정	(주)크레버스	2021. 11. 29	주요사항보고서(회사합병결정)
임시주주총회	(주)크레버스	2021. 11. 29	주주총회소집결의
임시주주총회	(주)크레버스	2022. 01. 13	주주총회소집공고
임시주주총회	(주)크레버스	2022. 01. 21	의결권대리행사권유참고서류
임시주주총회	(주)크레버스	2022. 01. 28	상호변경안내
임시주주총회	(주)크레버스	2022. 02. 03	임시주주총회결과
기타경영사항(자율공시)	(주)크레버스	2022. 02. 21	(주)청담러닝과 (주)씨엠에스에듀의 합병 진행 상황 안내
증권발행실적보고서	(주)크레버스	2022. 03. 02	증권발행실적보고서(합병등)

※ 공시서류 제출일은 최초 제출일 입니다.

#### 나. 대손충당금 설정 현황

##### [최근 3사업연도의 계정과목별 대손충당금 설정내역]

(1) 연결기준

(단위 : 천원, %)

구분	계정과목	채권 총액	대손충당금	설정율
제21기 (2022년)	매출채권	26,147,049	12,809,850	48.99%
	장기매출채권	217,530	217,530	100.00%
	단기대여금	407,358	300,168	73.69%
	유동성장기대여금	1,471,216	1,446,467	98.32%
	장기대여금	2,235,525	2,235,525	100.00%
	미수금	7,948,755	6,670,675	83.92%
	미수수익	423,527	393,401	92.89%



	장기미수금	1,999,739	1,731,705	86.60%
	합계	40,850,699	25,805,321	63.17%
제20기 (2021년)	매출채권	25,142,093	11,998,827	47.72%
	장기매출채권	217,530	217,530	100.00%
	단기대여금	508,234	274,645	54.04%
	장기대여금	2,260,791	2,231,992	98.73%
	미수금	7,287,768	6,576,201	90.24%
	미수수익	265,501	255,778	96.34%
	선급금	1,732,947	2,045	0.12%
	합계	37,414,864	21,557,018	57.62%
제19기 (2020년)	매출채권	25,344,874	10,011,820	39.50%
	단기대여금	1,014,284	593,285	58.49%
	장기대여금	2,032,690	1,936,006	95.24%
	미수금	6,207,491	4,919,485	79.25%
	미수수익	266,523	254,588	95.52%
	합계	25,344,874	12,541,111	49.48%

(2) 별도기준

(단위 : 천원, %)

구분	계정과목	채권 총액	대손충당금	설정율
제21기 (2022년)	매출채권	25,828,318	13,084,019	50.66%
	장기매출채권	217,530	217,530	100.00%
	단기대여금	399,168	300,168	75.20%
	유동성장기대여금	1,625,904	1,601,155	98.48%
	장기대여금	3,079,350	2,779,350	90.26%
	미수금	7,958,440	6,747,063	84.78%
	미수수익	436,825	393,835	90.16%
	장기미수금	1,999,739	1,731,705	86.60%
	합계	41,545,274	26,854,825	64.64%
	매출채권	22,486,965	10,732,228	47.73%
	단기대여금	291,368	291,368	100.00%
	장기대여금	4,106,233	3,806,233	92.69%

제20기 (2021년)	미수금	5,398,771	4,897,363	90.71%
	미수수익	394,130	392,182	99.51%
	장기미수금	1,728,998	1,728,998	100.00%
	합계	34,406,465	21,848,373	61.57%
제19기 (2020년)	매출채권	21,887,228	9,332,692	42.64%
	단기대여금	1,522,643	1,522,643	100.00%
	장기대여금	2,574,958	2,574,958	100.00%
	미수금	5,189,067	4,894,285	94.32%
	미수수익	392,182	392,182	100.00%
	장기미수금	1,728,998	1,728,998	100.00%
	합계	32,006,214	17,933,998	84.91%

### [최근 3사업연도의 대손충당금 변동현황]

#### (1) 연결기준

(단위 : 천원)

구 분	제21기	제20기	제19기
1. 기초 대손충당금 잔액합계	21,557,018	10,011,820	9,240,462
2. 연결변동	2,999,937	-	-
2. K-IFRS로 인한 변동액	-	-	-
3. 순대손처리액(①-②±③)	(7,626)	-	-
① 대손처리액(상각채권액)	-	-	-
② 상각채권회수액	-	-	-
③ 제각	(7,626)	(282,030)	(131,140)
4. 대손상각비 계상(환입)액	1,255,992	2,486,567	902,498
5. 기말 대손충당금 잔액합계	25,805,321	12,216,357	10,011,820

#### (2) 별도기준

(단위 : 천원)

구 분	제21기	제20기	제19기
1. 기초 대손충당금 잔액합계	21,848,373	9,332,692	9,346,069
2. 합병으로 인한 증가액	3,846,396	-	-

3. 순대손처리액(①-②±③)	(7,626)	-	-
① 대손처리액(상각채권액)	-	-	-
② 상각채권회수액	-	-	-
③ 제각	(7,626)	(282,030)	(131,140)
4. 대손상각비 계상(환입)액	1,167,682	1,681,566	117,763
5. 기말 대손충당금 잔액합계	26,854,825	10,732,228	9,332,692

#### [매출채권관련 대손충당금 설정방침]

보고 기간 종료일 현재 매출채권이 손상되었다는 객관적 증거가 있는 경우 개별 분석을 통해 회수가능가액을 산정하고 산정된 회수가능가액과 장부금액의 차액을 대손충당금으로 인식합니다. 그 외 채권에 대해서는 집합적 분석 등을 적용하여 대손충당금 설정하고 있습니다.

#### 다. 당기말 현재 경과기간별 매출채권잔액 현황

##### (1) 연결기준

(단위: 천원)

구 분	6월 이하	6월 초과 1년 이하	1년 초과	합계
금액	13,963,500	150,141	12,250,937	26,364,578
구성비율	52.96%	0.57%	46.47%	100.00%

##### (2) 별도기준

(단위: 천원)

구 분	6월 이하	6월 초과 1년 이하	1년 초과	합계
금액	13,644,770	150,141	12,250,937	26,045,848
구성비율	52.39%	0.58%	47.04%	100.00%

#### 라. 재고자산의 보유 및 실사내역 등

[최근 3사업연도의 재고자산의 사업부문별 보유현황]

##### (1) 연결기준

(단위: 천원, % 회)

사업부문	계정과목	제21기말	제20기말	제19기말
------	------	-------	-------	-------

전 사	상 품	46,607	22,027	8,481
	제 품	2,732,865	1,545,562	1,511,752
	소 계	2,779,472	1,567,589	1,520,232
합 계	상 품	46,607	22,027	8,481
	제 품	2,732,865	1,545,562	1,511,752
	합 계	2,779,472	1,567,589	1,520,232
총자산대비 재고자산 구성비율(%) [재고자산합계÷기말자산총계×100]		1.24%	0.68%	0.73%
재고자산회전율(회수) [연환산 매출원가÷{(기초재고+기말재고)÷2}]		2.19회	2.81회	3.33회

※ 당사는 성격별손익계산서를 사용하고 있기 때문에 매출원가는 존재하지 않습니다. 따라서 당기의 재고자산회전율 계산시 재고 및 재공품의 변동금액 대비 재고자산회전율을 산정하였습니다.

## (2) 별도기준

(단위: 천원, %, 회)

사업부문	계정과목	제21기	제20기	제19기
전 사	상 품	46,607	22,027	8,481
	제 품	2,732,865	298,857	228,754
	소 계	2,779,472	320,884	237,235
합 계	상 품	46,607	22,027	8,481
	제 품	2,732,865	298,857	228,754
	합 계	2,779,472	320,884	237,235
총자산대비 재고자산 구성비율(%) [재고자산합계÷기말자산총계×100]		1.41%	0.23%	0.19%
재고자산회전율(회수) [연환산 매출원가÷{(기초재고+기말재고)÷2}]		3.15회	4.31회	5.33회

※ 당사는 성격별손익계산서를 사용하고 있기 때문에 매출원가는 존재하지 않습니다. 따라서 당기의 재고자산회전율 계산시 재고 및 재공품의 변동금액 대비 재고자산회전율을 산정하였습니다.

## [재고자산 현황 및 실사내역 등]

(실사 원칙)

- 일시: 매 분기 말 일업무 종료 후 전수 재고 실사 실시(연 4회)
- 방법: 무선 스캐너를 통해 ERP상에 Import 한 뒤, 전산 재고와의 수량 차이를 점검
- 전문가 참여 여부: 연말 실사 시 감사인 참여(연 1회)

(장기채화채고 등 내역)

채고자산의 시가가 취득원가보다 하락한 경우에는 저가법을 사용하여 채고자산의 재무상태표가액을 결정하고 있으며, 보고 기간 종료일 현재 채고자산에 대한 평가 내역은 다음과 같습니다.

(1) 연결기준

(단위: 천원)

계정과목	세부내역	채고보유금액	평가금액	당기말채고금액
교재	상품	762,897	36,858	726,039
	제품	1,037,562	317,742	719,820
합 계		1,800,459	354,600	1,445,859

(2) 별도기준

(단위: 천원)

계정과목	세부내역	채고보유금액	평가금액	당기말채고금액
교재	상품	762,897	36,858	726,039
	제품	1,037,562	317,742	719,820
합 계		1,800,459	354,600	1,445,859

마. 금융상품의 공정가치 절차 요약(연결 기준)

[금융상품 종류별 공정가치]

보고기간 종료일 현재 금융상품의 종류별 장부금액 및 공정가치는 다음과 같습니다.

(단위: 천원)

구분	당기말		전기말	
	장부금액	공정가치	장부금액	공정가치
금융자산				
현금및현금성자산	29,692,271	29,692,271	55,189,109	55,189,109
매출채권(유동)	13,337,198	13,337,198	13,143,266	13,143,266
기타금융자산(유동)	12,476,988	12,476,988	10,554,591	10,554,591

구분	당기말		전기말	
	장부금액	공정가치	장부금액	공정가치
기타금융자산(비유동)	17,092,729	17,092,729	13,909,323	13,909,323
당기손익-공정가치측정금융자산(유동)	695,223	695,223	686,888	686,888
당기손익-공정가치측정금융자산(비유동)	1,051,765	1,051,765	796,848	796,848
기타포괄손익-공정가치측정금융자산(비유동)	319,139	319,139	1,944,557	1,944,557
소계	74,665,313	74,665,313	96,224,582	96,224,582
금융부채				
매입채무	246,998	246,998	88,072	88,072
차입금(유동)	61,380,000	61,380,000	32,050,000	32,050,000
차입금(비유동)	26,000,000	26,000,000	6,000,000	6,000,000
당기손익-공정가치측정금융부채	11,454,727	11,454,727	3,999,999	3,999,999
기타금융부채(유동)	28,201,797	28,201,797	26,567,319	26,567,319
기타금융부채(비유동)	20,659,238	20,659,238	22,369,420	22,369,420
금융보증부채	741,035	741,035	3,699	3,699
파생상품부채	3,699	3,699	-	-
소계	148,687,494	148,687,494	91,078,509	91,078,509

### [공정가치 서열체계]

아래 표에서는 공정가치로 측정되거나 공정가치가 공시되는 금융상품을 평가기법에 따라 구분하였으며 정의된 수준들은 다음과 같습니다.

구분	내용
수준1	동일한 자산이나 부채에 대한 활성시장의 (조정되지 않은) 공시가격
수준2	직접적으로(예: 가격) 또는 간접적으로(예: 가격에서 도출되어) 관측가능한, 자산이나 부채에 대한 투입변수. 단, 수준1에 포함된 공시가격은 제외
수준3	관측가능한 시장자료에 기초하지 않은, 자산이나 부채에 대한 투입변수(관측가능하지 않은 투입변수)

보고기간 종료일 현재 공정가치로 측정된 금융자산과 부채의 현황은 다음과 같습니다.

(단위: 천원)

구분	수준1	수준2	수준3	합계
<당기말>				
자산				
당기손익-공정가치측정금융자산	464	694,759	1,051,765	1,746,988
기타포괄손익-공정가치측정금융자산	-	-	319,139	319,139
총 자산	464	694,759	1,370,904	2,066,127
부채				
당기손익-공정가치측정금융부채	-	-	11,454,727	11,454,727
파생상품부채	-	-	741,035	741,035
총 부채	-	-	12,195,762	12,195,762
<전기말>				
자산				
당기손익-공정가치측정금융자산	460	783,277	700,000	1,483,737
기타포괄손익-공정가치측정금융자산	-	-	1,944,557	1,944,557
총 자산	460	783,277	2,644,557	3,428,294
부채				
당기손익-공정가치측정금융부채	-	-	3,999,999	3,999,999
총 부채	-	-	3,999,999	3,999,999

### [가치평가기법 및 투입변수]

보고기간 종료일 현재 연결회사는 공시되는 공정가치에 대하여 다음의 가치평가기법과 투입변수를 사용하고 있습니다.

#### - 당기말

(단위: 천원)

구분	공정가치	수준	가치평가기법	수준3 투입변수	투입변수 범위
당기손익-공정가치측정금융자산					
신탁업 전환상환우선주	700,000	3	취득원가	-	-
지분형증권	351,765	3	할인된 현금흐름	영구성장률	1.00%
				할인율	13.52%
기타포괄손익-공정가치측정금융자산					
지분형증권	319,139	3	순자산가치접근법	순자산가치	-
당기손익-공정가치측정금융부채					
				무위험이자율	3.63%-3.74%

구분	공정가치	수준	가치평가방법	수준3 투입변수	투입변수 범위
컨텐츠제공업 전환상환우선주	11,454,727	3	옵션가격결정모형	기초자산	1,835원~2,074원
				적용변동성	40.29%~41.75%
파생상품부채	741,035	3	옵션가격결정모형	무위험이자율	3.74%
				기초자산	2,074원
				적용변동성	40.29%

## - 전기말

(단위: 천원)

구분	공정가치	수준	가치평가방법	수준3 투입변수	투입변수 범위
당기손익-공정가치측정금융자산					
신탁업 전환상환우선주	700,000	3	취득원가	-	-
기타포괄손익-공정가치측정금융자산					
학원업 지분형증권	1,560,859	3	할인된 현금흐름	영구성장율	0.00%
				할인율	12.66%
지분형 증권	383,698	3	순자산가치접근법	순자산가치	-
당기손익-공정가치측정금융부채					
컨텐츠제공업 전환상환우선주	3,999,999	3	발행금액	-	-

## 바. 금융상품의 공정가치와 평가

"Ⅲ. 재무에 관한 사항 - 3. 연결재무제표 주석 - 7. 범주별 금융상품" 을 참고하시기 바랍니다.

## 사. 수주상황

당사는 교육서비스업을 영위하는 바 수주상황에 관해서는 해당사항이 없어 기재를 생략하였습니다.



## IV. 이사의 경영진단 및 분석의견

### 1. 예측 정보에 대한 주의사항

당사가 동 사업보고서에서 미래에 발생할 것으로 예상, 예측한 활동, 사건 또는 현상은 당해 공시서류 작성시점의 사건 및 재무성과에 대하여 회사 경영진의 견해를 반영한 것입니다. 동 예측정보는 미래 사업환경과 관련된 다양한 가정에 기초하고 있으며, 동 가정들은 결과적으로 부정확한 것으로 판명될 수도 있습니다. 또한, 이러한 가정들에는 예측정보에서 기재한 예상치와 실제 결과 간에 중요한 차이를 초래할 수 있는 위험, 불확실성 및 기타요인을 포함하고 있습니다. 이러한 중요한 차이를 초래할 수 있는 요인에는 회사 내부경영과 관련된 요인과 외부환경에 관한 요인 등이 포함되어 있습니다.

당사는 동 예측정보 작성시점이후에 발생하는 위험 또는 불확실성을 반영하기 위하여 예측정보에 기재한 사항을 수정하는 정정보고서를 공시할 의무는 없습니다. 결론적으로, 동 사업보고서상에 회사가 예상한 결과 또는 사항이 실현되거나 회사가 당초에 예상한 영향이 발생한다는 확신을 제공할 수 없습니다. 동 보고서에 기재된 예측정보는 동 보고서 작성시점을 기준으로 작성한 것이며, 회사가 이러한 위험요인이나 예측정보를 업데이트할 예정이 없음을 유의하시기 바랍니다.

### 2. 개요

당사는 언어(영어), 수리(수학), 컴퓨팅 학원사업을 중심으로 교육사업을 영위하여 왔으며, 독자적인 학습 방법론과 우수한 콘텐츠 개발 역량을 기반으로 안정적인 성장을 기록하여 왔습니다. 학원사업뿐만 아니라, 교육 콘텐츠사업을 위한 투자를 진행해 왔으며 직접 투자뿐만 아니라 M&A 등 다양한 형태로 사업을 확장해 왔습니다. 지속적인 연구개발을 통해 2020년 출시한 비대면 온라인 수업 서비스에 기반해 코로나 장기화에도 당사 재원생수는 안정적으로 증가한 바 있습니다. 씨엠에스에듀와의 합병 이후, 브랜드 시너지 발현과 중장기 성장 기반 강화를 위한 대규모 투자 및 지출 등이 마무리 단계에 접어들어 향후 영업이익 및 당기순이익 등 손익구조가 개선될 가능성이 높을 것으로 보입니다.

### 3. 재무상태 및 영업실적

당사는 씨엠에스에듀와의 합병을 이룬 첫 해, 연결 매출액은 역대 최대인 2,275억원으로 2021년과 비교하여 8.0% 증가했습니다. 연간 영업이익과 순이익은 연결 기준으로 각각 257억과 48억원을 기록했습니다.

합병 원년인 2022년 크레버스는 외적으로 브랜드 시너지 발휘를 위한 토대를 닦는 동시에 내부적으로는 조직 통합과 안정화를 위해 열심히 노력했습니다. 지난 일 년 동안 전 임직원이 합심하여 지속 성장 기반을 마련한 만큼, 2023년에는 이를 기반으로 하여 합병 법인의 성과를 더욱 높이하고자 합니다.

#### 가. 연결재무상태

과 목(단위 : 원, %)	제21기(2022년)	제20기(2021년)	증감	증감율(%)
유동자산	60,463,234,513	83,299,518,152	(22,836,283,639)	-27.4%
비유동자산	163,687,185,156	146,561,011,868	17,126,173,288	11.7%
자산총계	224,150,419,669	229,860,530,020	(5,710,110,351)	-2.5%
유동부채	109,055,064,630	80,642,654,684	28,412,409,946	35.2%
비유동부채	68,181,346,035	46,181,164,340	22,000,181,695	47.6%
부채총계	177,236,410,665	126,823,819,024	50,412,591,641	39.8%
지배기업의 소유지분	45,262,210,052	83,003,922,023	(37,741,711,971)	-45.5%
자본금	5,872,294,500	3,862,325,500	2,009,969,000	52.0%
주식발행초과금	90,000,970,499	55,974,758,539	34,026,211,960	60.8%
기타포괄손익누계액	(2,513,426,705)	(1,277,907,715)	(1,235,518,990)	96.7%
기타자본항목	(146,220,658,118)	10,826,473,462	(157,047,131,580)	-1450.6%
이익잉여금	98,123,029,876	13,618,272,237	84,504,757,639	620.5%
비지배지분	1,651,798,952	20,032,788,973	(18,380,990,021)	-91.8%
자본총계	46,914,009,004	103,036,710,996	(56,122,701,992)	-54.5%

※ 상기 재무상태표는 연결기준으로 작성되었습니다.

2022년 말 기준 유동자산은 전기 대비 22,836백만원 감소한 60,463백만원으로 전기 대비 27.4% 감소했습니다. 비유동자산은 전년대비 17,126백만원 증가한 163,687백만원으로 전기대비 11.7% 증가하였습니다.

유동자산의 감소는 합병 주식매수청구권 매입으로 인해 현금성 자산이 감소한 영향이 크며, 비유동자산의 증가는 당기 중에 자회사 설립(크레버스에프)을 통한 가맹 학원 인수로 인한 영업권 자산이 150억원 이상 늘고, 더불어 시설 장치자산도 증가했기 때문입니다.

부채 총계는 전기 대비 39.8% 증가한 177,236백만원, 부채비율은 전기대비 254.7% 증가한 377.8% 입니다. 또한 자본 총계는 전기대비 54.5% 감소한 46,914백만원 입니다. 당사는 부채와 자본 잔액의 최적화를 통하여 주주이익을 극대화시키는 동시에 계속기업으로서 지속될 수 있도록 자본을 관리하고 있습니다.

#### 나. 연결영업실적

과 목(단위 : 원, %)	제21기(2022년)	제20기(2021년)	증감	증감율(%)
영업수익	227,499,581,732	210,735,912,095	16,763,669,637	8.0%
영업비용	201,846,417,945	179,541,151,488	22,305,266,457	12.4%
영업이익	25,653,163,787	31,194,760,607	(5,541,596,820)	-17.8%
영업외수익	4,911,274,372	5,167,299,717	(256,025,345)	-5.0%
영업외비용	5,879,221,288	6,970,358,523	(1,091,137,235)	-15.7%
관계기업투자주식손실	1,088,557,137	4,489,522,264	(3,400,965,127)	-75.8%
법인세비용차감전순이익	11,713,465,494	24,902,179,537	(13,188,714,043)	-53.0%
법인세등	6,887,161,351	6,367,492,461	519,668,890	8.2%
당기순이익	4,826,304,143	18,534,687,076	(13,708,382,933)	-74.0%

※ 상기 영업실적표는 연결기준으로 작성되었습니다.

#### [사업부문별 영업실적]

구분(단위 : 억원)	언어(영어)사업부문	수리/컴퓨팅 사업부문	기타 사업부문	합계
영업수익(비중)	1,123(49%)	948(42%)	204(9%)	2,275(100%)

※ 상기 영업실적표는 연결기준으로 작성되었습니다.

매출액은 전기 대비 8.0% 증가한 227,450백만원, 영업이익은 17.8% 감소한 25,653백만원, 당기순이익은 전기 대비 74.0% 감소한 4,826백만원의 실적을 기록했습니다. 직가맹 April어학원과 청담어학원에서 전기 대비 70억 원 이상 매출이 증가하여 전사적이 매출 성장을 견인했습니다. 씨큐브코딩도 전기 대비 10% 이상 매출이 성장하

며, 제3의 핵심 사업 브랜드로 자리잡고 있습니다.

당사가 주요 타겟으로 하고 있는 프리미엄 교육 시장은 학력 인구 감소에도 불구하고 소득 수준 증가 영향 등으로 지속적인 성장하고 있고, 핵심 주력 사업 지역의 재원생 수 증가와 함께 신규 개원이 계속되고 있어 향후 수년간 안정적인 성장이 가능할 것으로 점쳐집니다.

2022년 한해 동안 언어(영어) 학원 사업부문은 직가맹 학원 10곳이 새롭게 개원했습니다. 재원생 규모가 약 5.6만명 수준으로 올라서며, 학원 사업부문의 견조한 외형 성장을 견인했습니다. 수리/컴퓨팅 학원 사업부문은 총 4곳에서 신규 개원이 이뤄졌으며, 재원생 규모는 약 3.4만명 입니다.

이익 측면에서는 합병 출범에 따른 부실 자회사 정리 및 투자손실 일시 정리, 일회성 합병 제반 비용이 반영됨에 따라 전기 대비 크게 감소했습니다. 합병에 따른 비용 발생이 마무리 되었고, 지난해 하반기부터 내부적으로 비용 효율화에도 나서고 있어 2023년은 매출과 이익 동반 성장이 예상됩니다.

현재 회사의 주력인 영어, 수학, 코딩 학원 사업부문에서 견조한 매출 성장과 재원생 증가세가 나타나고 있어 2023년에는 실적 성장이 본격화 될 것으로 예상됩니다.

자세한 내용은 본 사업보고서 상의 'II. 사업의 내용의 나. 회사의 현황'과 첨부서류인 '영업보고서'의 내용을 참조하시기 바랍니다.

#### 다. 별도재무상태

과목(단위 : 원, %)	제21기(2022년)	제20기(2021년)	증감	증감율(%)
유동자산	50,768,579,563	57,525,765,009	(6,757,185,446)	-11.7%
비유동자산	146,320,594,453	82,828,061,939	63,492,532,514	76.7%
자산총계	197,089,174,016	140,353,826,948	56,735,347,068	40.4%
유동부채	92,447,706,793	37,253,270,007	55,194,436,786	148.2%
비유동부채	53,545,203,376	18,127,379,285	35,417,824,091	195.4%
부채총계	145,992,910,169	55,380,649,292	90,612,260,877	163.6%
자본금	5,872,294,500	3,862,325,500	2,009,969,000	52.0%

주식발행초과금	90,000,970,499	55,974,758,539	34,026,211,960	60.8%
기타포괄손익누계액	(2,489,384,799)	(2,585,979,267)	96,594,468	-3.7%
기타자본항목	(157,214,905,738)	7,026,497,408	(164,241,403,146)	-2337.5%
이익잉여금	114,927,289,385	20,695,575,476	94,231,713,909	455.3%
자본총계	51,096,263,847	84,973,177,656	(33,876,913,809)	-39.9%

※ 상기 재무상태표는 별도 기준으로 작성되었습니다.

별도기준의 자산 총계는 전기대비 56,735백만원 증가한 197,089백만원이며 부채총계는 90,612백만원 증가한 145,993백만원으로, 당사는 계속해서 효과적인 재무관리를 통해 기업가치와 재무안정성을 동시에 높이하고자 노력할 것입니다.

## 라. 별도영업실적

과목(단위 : 원, %)	제21기(2021년)	제20기(2021년)	증감	증감율(%)
영업수익	190,615,289,186	110,560,704,810	80,054,584,376	72.4%
영업비용	166,561,718,306	87,890,450,519	78,671,267,787	89.5%
영업이익	24,053,570,880	22,670,254,291	1,383,316,589	6.1%
영업외수익	4,911,274,372	4,436,067,685	475,206,687	10.7%
영업외비용	5,879,221,288	1,434,689,844	4,444,531,444	309.8%
지분법적용투자주식손익	2,212,956,702	3,092,532,012	(879,575,310)	-28.4%
법인세비용차감전순이익	20,872,667,262	22,579,100,120	(1,706,432,858)	-7.6%
법인세등	6,271,373,087	4,920,966,564	1,350,406,523	27.4%
당기순이익	14,601,294,175	17,658,133,556	(3,056,839,381)	-17.3%

※ 상기 영업실적표는 별도 기준으로 작성되었습니다.

당사는 별도 기준으로 전기대비 매출액은 72.4% 증가한 190,615백만원, 영업이익은 1,383백만원 증가한 24,054백만원을 달성하였습니다. 당사의 연결대상 주요 종속회사인 씨엠에스에듀와의 합병 효과와 합병 법인의 사업 성과 등이 2022년 별도 재무상태표와 손익계산서상에 영향을 미쳤습니다.

올해에도 회사의 주력인 학원사업부문은 큰 성장이 기대됩니다. 올해 3월에만 10개 이상의 센터가 신규 개원을 진행할 정도로, 크레버스의 프리미엄 브랜드 가치는 여전히 시장에서 높은 평가를 받고 있습니다. 특히 유아 영어유치원 ‘아이가르텐’의 가

맹 사업 확장을 본격화하여 유아교육시장에서의 시장 점유율을 크게 높이고, 유아 및 초중등을 아우르는 브랜드 서비스 체계를 확립하고자 합니다.

지난 한 해 동안 다소 주춤했던 해외교육사업도 2023년에는 활기를 되찾을 것입니다. 코로나 확산 및 사교육 시장 규제 완화와 함께 베트남과 중국사업의 본격적인 재개와 확장을 위해 노력을 기울이고 있습니다. 더불어 최근 시장의 큰 관심을 받고 있는 AI교육분야에서는 네이버와의 협업을 시작함으로써, 초중등 AI교육의 선두 기업으로 발돋움 할 것입니다. 해외사업과 AI교육사업 부문의 성장은 크레버스 기업가치 회복의 촉매제가 될 것으로 기대됩니다.

#### 4. 유동성 및 자금의 조달

가. 유동비율과 부채비율은 아래와 같습니다.

구분(연결 기준)	비율	
	제21기(2022년)	제20기(2021년)
유동비율	55.4%	103.3%
부채비율	377.8%	123.1%

부채의 증가는 합병 주식매수청구권 매입 영향 등으로 단기차입금 200억원과 장기차입금 200억원을 신규 차입한 영향입니다. 자회사 설립(크레버스에프)을 통한 가맹 학원 인수 채권 목적의 신규 차입금 발생도 연결 회계로 유입되었습니다. 2023년 초부터 가맹 학원 인수가 일단락 됨에 따라, 이를 위한 추가적인 신규 차입이 발생되지 않을 것으로 예상됩니다. 금융기관과의 정기적/비정기적 차입 부분 상환을 통해 부채 규모를 줄여나가고 있으며, 기업 실적과 연동하는 배당 정책 실행을 통해 자본 확충에도 노력할 계획입니다.

[당기 및 전기 중 차입금의 변동 내역]

(단위: 천원)		
구분	당기	전기
기초	38,050,000	38,030,000
증가	90,432,009	34,044,582
상환	(40,932,009)	(34,024,582)

(단위: 천원)		
구분	당기	전기
연결범위 변동	(170,000)	-
기말	87,380,000	38,050,000
차감: 비유동항목	(26,000,000)	(6,000,000)
유동항목	61,380,000	32,050,000

[은행 단기차입금의 내역]

(단위: 천원)						
구분		차입처	만기일	당기말 이자율	당기말	전기말
단기차입금	기업일반자금대출	산업은행	2023-12-03	4.90%	14,000,000	14,000,000
			2023-02-03	5.13%	2,000,000	-
			2023-11-30	4.90%	3,000,000	3,000,000
			2023-06-22	5.26%	3,500,000	-
			-	-	-	2,000,000
		씨티은행	2023-03-31	4.40%	2,000,000	2,000,000
		우리은행	2023-02-15	5.29%	3,000,000	-
			2023-02-23	6.07%	18,000,000	3,000,000
		KEB하나은행	2023-04-04	5.02%	4,000,000	-
		신한은행	2023-04-21	3.87%	4,000,000	-
	시설자금대출	우리은행	2023-01-30	4.67%	3,800,000	3,800,000
			2023-06-19	5.90%	4,000,000	4,000,000
			합계			61,300,000

[은행 장기차입금의 내역]

(단위: 천원)					
차입금 종류	차입처	만기	이자율	당기말	전기말
시설자금대출	우리은행	2024-11-18	5.47%	6,000,000	6,000,000
		2025-01-27	5.21%	20,000,000	—
차감 : 유동성장기차입금				—	—
합계				26,000,000	6,000,000

나. 당기순이익과 영업활동으로 인한 현금흐름은 아래와 같습니다.

(단위: 원, %)

과목(연결 기준)	제21기(2022년)	제20기(2021년)	증가율
당기순이익	4,826,304,143	18,534,687,076	-74.0%
영업활동으로 인한 현금흐름	35,487,652,619	51,469,970,245	-31.1%

#### 다. 자금의 조달 및 운용

당사는 경기 침체 우려에도 올해 연결 당기순이익 185.3억 원을 달성하는 등 안정적인 현금유동성을 확보하고 있습니다. 향후에도 영업수익 증가와 이에 따른 이익의 증가로 풍부한 현금유동성을 지속적으로 유지할 수 있을 것으로 판단됩니다.

당사의 자금은 안정성과 수익성을 우선으로 대부분 예금과 적금, 금융상품으로 운용하고 있으며, 향후에도 이러한 기조를 유지해 나갈 계획입니다. 기타 자세한 내용은 감사보고서 및 재무제표에 대한 주석을 참조하시기 바랍니다.

차입금내역은 III. 재무에 관한 사항의 '연결재무제표 주석' 중 <20. 차입금> 항목을 참조하십시오.

## 5. 부외거래

당사의 부외거래는 'III. 재무에 관한 사항'의 '3. 연결재무제표 주석' 및 '5. 재무제표 주석'의 '우발부채와 약정사항'을 참고하시기 바랍니다.

## 6. 그 밖에 투자 의사결정에 필요한 사항

중요한 회계 정책 및 추정에 관한 사항 등 기타 투자 의사결정에 필요한 사항 및 참고 사항, 상세한 영업실적 및 경영성과 등에 관해서는 본 사업보고서 본문 및 첨부된 연결 및 별도 감사보고서 주석 사항, 영업보고서 등을 참조하시기 바랍니다.

법규상의 규제에 관한 사항은 본문 'XI. 그 밖에 투자자 보호를 위하여 필요한 사항' 중 '2. 우발부채 등에 관한 사항'과 '3. 제재 등과 관련된 사항'을 참조하시기 바랍니다. 그리고 파생상품 및 위험관리정책에 관한 사항은 본문 'II. 사업의 내용' 중 '5. 위험관리 및 파생거래'를 참조하시기 바랍니다.



## V. 회계감사인의 감사의견 등

### 1. 외부감사에 관한 사항

#### 가. 회계감사인의 명칭 및 감사의견

사업연도	감사인	감사의견	강조사항 등	핵심감사사항
제21기(당기)	신한회계법인	적정의견	-	영업권 손상평가
제20기(전기)	대주회계법인	적정의견	합병계약체결	영업권 손상평가
제19기(전전기)	대주회계법인	적정의견	-	-

#### 나. 감사용역 체결현황

(단위: 백만원, 시간)

사업연도	감사인	내 용	감사계약내역		실제수행내역	
			보수	시간	보수	시간
제21기(당기)	신한회계법인	반기 개별/연결 재무제표에 대한 검토 기말 개별/연결 재무제표에 대한 감사	261	2,182	281	2,282
제20기(전기)	대주회계법인	반기 개별/연결 재무제표에 대한 검토 기말 개별/연결 재무제표에 대한 감사	112	1,400	112	1,400
제19기(전전기)	대주회계법인	반기 개별/연결 재무제표에 대한 검토 기말 개별/연결 재무제표에 대한 감사	85	1,385	85	1,390

#### 다. 회계감사인과의 비감사용역 계약체결 현황

사업연도	계약체결일	용역내용	용역수행기간	용역보수	비고
제21기(당기)	-	-	-	-	-
	-	-	-	-	-
제20기(전기)	-	-	-	-	-
	-	-	-	-	-
제19기(전전기)	-	-	-	-	-
	-	-	-	-	-

## 라. 내부감사기구가 회계감사인과 논의한 결과

구분	일자	참석자	방식	주요 논의 내용
1	2022년 12월 08일	회사측 : 감사위원회 구성원, 재무담당 임원 감사인 : 담당이사 및 3인	대면	계획된 감사의 성격, 범위, 시기 및 감사인의 독립성, 핵심감사사항에 대한 논의
2	2023년 02월 17일	회사측 : 감사위원회 구성원, 재무담당 임원 감사인 : 담당이사 및 3인	대면	재무제표감사와 관련된 감사인의 책임, 기말감사 결과 보고

## 마. 조정협의회의내용 및 재무제표 불일치정보

: 해당사항 없습니다.

## 바. 회계감사인의 변경

2018년(제17기)부터 2021년(제20기) 사업연도의 외부감사인을 대주회계법인으로 선임하였습니다. 그리고 2022년(제21기)에는 금융감독원으로부터 감사인 지정(1년)을 받았으며, 이에 따라 '신한회계법인'과 감사계약을 체결하였습니다.(지정사유 : 종속회사(舊 씨엠에스에듀) 회계기준 위반사항을 연결재무제표에 반영)

그리고 당사는 2023년(제22기)부터 2025년(제24기)까지의 외부감사인(자율선임)을 대주회계법인으로 변경하였습니다. 당사는 창업 이후 지속적인 성장을 실현하며 인적, 물적 조직 확대를 통해 규모 있는 조직편제를 갖추게 되었으며, 해외 사업을 확장해가고 있어 회계, 세무 관련 서비스는 물론 관리제도 및 효과적 업무 수행에 대한 경영진단 등 경영조직과 내부통제제도의 고도화를 뒷받침할 수 있는 서비스가 필요한바, 종합적 전문 서비스를 통해 회계시스템의 효율성과 능률을 극대화하기 위하여 대주회계법인을 외부감사인으로 선임하게 되었습니다.

## 2. 내부통제에 관한 사항

당사는 내부회계 관리 제도를 구축하여 시행하고 있습니다. 신뢰할 수 있는 회계정보 작성 및 공시를 위하여 회계의 부정과 오류를 예방하고 문제점을 적시에 발견할 수 있도록 내부관리 시스템에 따라 자체 평가를 실시하고 있습니다.

감사인은 2022년 12월 31일 현재의 내부회계 관리 제도의 운영 실태 평가 보고서를 검토하였으며, 중요성의 관점에서 내부회계 관리 제도 모범규준의 규정에 따라 작성되지 않았다고 판단하게 하는 점이 발견되지 아니하였다는 의견을 표명하였습니다.

## VI. 이사회 등 회사의 기관에 관한 사항

### 1. 이사회에 관한 사항

#### 가. 이사회 구성 개요

본 보고서 작성 기준일 현재 당사의 이사회는 4인의 사내이사, 3인의 사외이사(감사 위원 3명) 등 총 7인의 이사로 구성되어 있습니다. 이사회는 이사진 간 의견을 조율하고 이사회 활동을 총괄하는 역할에 적임이라고 판단되는 김영화 사내이사를 의장으로 선임하였습니다. 이사회의 독립성과 투명성을 높이기 위해 이사회 의장은 대표이사와 분리되어 있습니다. 또한, 이사회 내에는 경영위원회가 별도로 운영되고 있습니다. 각 이사의 주요 이력 및 업무분장은 "VIII. 임원 및 직원 등에 관한 사항"을 참조하시기 바랍니다.

#### [사외이사 및 그 변동현황]

(단위 : 명)

이사의 수	사외이사 수	사외이사 변동현황		
		선임	해임	중도퇴임
7	3	-	-	-

※ 이사의 수는 사외이사 수를 포함하여 작성하였습니다.

※ 합병 소멸회사인 (주)씨엠에스에듀의 이사 및 감사의 임기는 합병 효력 발생으로 만료되었습니다.

## 나. 중요 의결 사항

공시서류작성기준일이 속하는 사업연도의 개시일부터 공시서류작성기준일까지 개  
최된 전체 이사회 안건으로 이사의 출석률은 이사회 건수에 대한 개인별 참석 비율입  
니다.

회차	개최일자	의안내용	가결 여부	사내이사 (출석률)				기타비상무이사 (출석률)		사외이사 (출석률)		
				김영화 (100%)	김혜련 (100%)	이충국 (100%)	강국신 (93%)	김혜련 (100%)	노기학 (100%)	윤경로 (93%)	맹동준 (100%)	장태순 (85%)
				찬반여부				찬반여부		찬반여부		
1	2022.01.14	제1호 의안 : 교차 수업 진행을 위한 교습과정 추가 등록의 건 제2호 의안 : April어학원 분당수내 지점 설치의 건 제3호 의안 : 청담어학원 대치 제2지점 이전의 건	가결 가결 가결	찬성 찬성 찬성	해당 사항 없음 (신규 선임)	찬성 찬성 찬성	찬성 찬성 찬성	찬성 찬성 찬성	찬성 찬성 찬성	찬성 찬성 찬성	찬성 찬성 찬성	
2	2022.02.07	제1호 의안 : 합병 이후 소멸법인 지점의 계속 운영 위한 신규 지점 설치의 건	가결	찬성		찬성	찬성	찬성	찬성	찬성	찬성	찬성
3	2022.02.16	제1호 의안 : 제20기 재무제표 및 영업보고서 승인의 건 제2호 의안 : 크레비스 청담어학원 분당 제2지점 설치의 건 제3호 의안 : 크레비스 영재관 마포 제3지점 설치의 건 제4호 의안 : 크레비스 영재관 일산 제2지점 설치의 건 제5호 의안 : 크레비스에프 설립의 건 제6호 의안 : 크레비스에프 투자계약의 건 제7호 의안 : 주식매수선택권 행사의 건 보고사항 : 2021년도 내부회계관리제도 운영실태 보고	가결 가결 가결 가결 가결 가결 가결	찬성 찬성 찬성 찬성 - - 찬성		찬성 찬성 찬성 찬성 - - 찬성	찬성 찬성 찬성 찬성 - - 찬성	찬성 찬성 찬성 찬성 - - 찬성	찬성 찬성 찬성 찬성 - - 찬성	찬성 찬성 찬성 찬성 - - 찬성	찬성 찬성 찬성 찬성 - - 찬성	
4	2022.02.21	제1호 의안 : 합병 절차 진행 결정의 건 제2호 의안 : 단기차입 승인의 건	가결 가결	찬성 찬성		- 찬성	찬성 찬성	찬성 찬성	찬성 찬성	찬성 찬성	찬성 찬성	찬성 찬성
5	2022.03.02	제1호 의안 : 합병보고 주주총회에 갈음하는 공고 승인의 건	가결	찬성		찬성	찬성	찬성	찬성	찬성	찬성	찬성
6	2022.03.02	제1호 의안 : 성과보상 부여의 건 제2호 의안 : 교차 수업 진행을 위한 학원 교습과정 추가 등록의 건	가결 가결	- 찬성		- 찬성	찬성 찬성	찬성 찬성	찬성 찬성	찬성 찬성	기권 찬성	찬성 찬성
7	2022.03.15	제1호 의안 : 제20기(2021년) 재무제표 및 영업보고서 수정(案) 승인의 건 제2호 의안 : 제20기 정기주주총회 개최 및 부의 안건 승인의 건 제3호 의안 : 페이지 바이 페이지 대치본원 이전의 건 제4호 의안 : 크레비스 청담 통합솔루션 센터 설치의 건 제5호 의안 : 에이프릴어학원 강남청담지점 주소 변경의 건 보고사항 : 2021년도 내부회계관리제도 운영실태 평가 보고(감사위원회)	가결 가결 가결 가결 가결	찬성 찬성 찬성 찬성 찬성		찬성 찬성 찬성 찬성 찬성	찬성 찬성 찬성 찬성 찬성	찬성 찬성 찬성 찬성 찬성	찬성 찬성 찬성 찬성 찬성	찬성 찬성 찬성 찬성 찬성	불참 찬성 불참 찬성 불참	
8	2022.03.31	제1호 의안 : 자회사 단기차입금 지급보증의 건 제2호 의안 : 합병 이후 존속법인 지점 변경의 건 제3호 의안 : 합병 이후 존속법인 임대사업자 등록 및 지점 설치의 건	가결 가결 가결	- 찬성 찬성	- 찬성 찬성	- 찬성 찬성	불참 불참 불참			불참 불참 불참	찬성 찬성 찬성	찬성 찬성 찬성

회차	개최일자	의안내용	가결 여부	사내이사 (출석률)				기타비상무이사 (출석률)		사외이사 (출석률)		
				김영화 (100%)	김혜련 (100%)	이충국 (100%)	강국신 (93%)	김혜련 (100%)	노기학 (100%)	윤경로 (93%)	맹동준 (100%)	장태순 (85%)
				찬반여부				찬반여부		찬반여부		
9	2022.04.21	제1호 의안 : 자회사 단기차입금 지급보증의 건	가결	-	-	-	찬성	해당 사항 없음 (임기 만료)	해당 사항 없음 (임기 만료)	찬성	찬성	찬성
10	2022.05.13	제1호 의안 : 대치 제3입시센터 설치의 건	가결	찬성	찬성	찬성	찬성			찬성	찬성	찬성
		제2호 의안 : 수지 영재교육센터 확장의 건	가결	찬성	찬성	찬성	찬성			찬성	찬성	찬성
		제3호 의안 : 한도 대출 개설의 건	가결	찬성	찬성	찬성	찬성			찬성	찬성	찬성
		제4호 의안 : 주식매수선택권 행사의 건	가결	찬성	찬성	찬성	찬성			찬성	찬성	찬성
		보고사항 : 2022년 1분기 영업실적 보고										
11	2022.06.14	제1호 의안 : 중간(분기)배당을 위한 주주명부 폐쇄의 건	가결	찬성	찬성	찬성	찬성	해당 사항 없음 (임기 만료)	해당 사항 없음 (임기 만료)	찬성	찬성	불참
		제2호 의안 : 자회사 단기차입금 지급보증의 건	가결	-	-	-	찬성			찬성	찬성	불참
12	2022.08.16	제1호 의안 : 중간(분기)배당 지급의 건	가결	찬성	찬성	찬성	찬성			찬성	찬성	찬성
		제2호 의안 : 임시주주총회 소집의 건	가결	찬성	찬성	찬성	찬성			찬성	찬성	찬성
		제3호 의안 : 주주확정기준일 설정의 건	가결	찬성	찬성	찬성	찬성			찬성	찬성	찬성
		제4호 의안 : 평촌 영재3관 설치의 건	가결	찬성	찬성	찬성	찬성			찬성	찬성	찬성
13	2022.11.10	보고사항(1) : 2022년도 여름학기 실적 보고										
		보고사항(2) : 2022년도 반기 영업실적 보고										
		제1호의안 : 씨큐브코딩 교습과정 추가 등록의 건	가결	찬성	찬성	찬성	찬성			찬성	찬성	찬성
		제2호 의안 : 대치 영재4관 폐지의 건	가결	찬성	찬성	찬성	찬성			찬성	찬성	찬성
14	2022.12.16	제3호 의안 : 대치 영재3관 확장의 건	가결	찬성	찬성	찬성	찬성			찬성	찬성	찬성
		제4호 의안 : 단기차입금 연장의 건	가결	찬성	찬성	찬성	찬성			찬성	찬성	찬성
		보고사항(1) : 2022년도 가을학기 영업실적 보고										
		보고사항(2) : 2022년도 3분기 영업실적 보고										
		제1호 의안 : 정기주주총회 권리주주 및 결산배당 기준일 설정의 건	가결	찬성	찬성	찬성	찬성			찬성	찬성	찬성
		제2호 의안 : 크레비스키즈 잠실 지점명 변경의 건	가결	찬성	찬성	찬성	찬성			찬성	찬성	찬성
		제3호 의안 : 페이지 바이 페이지 대치본원 폐지의 건	가결	찬성	찬성	찬성	찬성			찬성	찬성	찬성
		제4호 의안 : 압구정 영재관 폐지의 건	가결	찬성	찬성	찬성	찬성			찬성	찬성	찬성

※ 2022년 3월 28일 김혜련, 노기학 기타비상무이사의 임기가 만료되었습니다.

※ 2022년 3월 31일 정기주주총회(2021년도)에서 김혜련 사내이사가 신규 선임되었습니다.

## 다. 경영위원회

당사는 이사회의 효율적인 운영과 의사결정의 객관성 및 전문성을 확보하기 위하여 이사회 내에 경영위원회를 설치하고 있습니다.

### (1) 경영위원회 구성현황

위원회명	구성	소속이사명	비고
경영위원회	사내이사	강국신	위원장
		김영화	-
		김혜련	-
		이충국	-
	기타비상무이사	노기학	당기 중 임기 만료

### (2) 이사회내 위원회 활동내역

위원회명	개최일자	의안내용	가결 여부	경영위원회 위원의 성명 (출석률)				
				김영화 (91%)	김혜련 (91%)	이충국 (100%)	강국신 (100%)	노기학 (100%)
				찬 반 여부				
경영위원회	2022.01.14	제1호 의안 : 집행임원 선임의 건 제2호 의안 : 2022년 예산案 승인의 건 보고사항 : (주)크레비스 상호 및 신주 인수 계약 체결	가결 가결	불참 불참	불참 불참	찬성 찬성	찬성 찬성	찬성 찬성
	2022.02.15	제1호 의안 : 집행임원 선임 및 Franchise Biz. Div. 본부장 임명의 건	가결	찬성	찬성	찬성	찬성	찬성
		제2호 의안 : 집행임원 선임 및 Coding Biz. Div. 본부장 임명의 건	가결	찬성	찬성	찬성	찬성	찬성
		제3호 의안 : 집행임원 선임 및 Value Div. 본부장 임명의 건	가결	찬성	찬성	찬성	찬성	찬성
		제4호 의안 : 집행임원 선임의 건(크레비스에프)	가결	찬성	찬성	찬성	찬성	찬성
		제5호 의안 : 집행임원 보상案 승인의 건	가결	찬성	찬성	찬성	찬성	찬성
	2022.02.21	제1호 의안 : 집행임원 선임의 건 제2호 의안 : 집행임원 선임 및 Strategy Div. 본부장 임명의 건	가결 가결	찬성 찬성	찬성 찬성	찬성 찬성	찬성 찬성	찬성 찬성
	2022.03.15	제1호 의안 : 집행임원 선임 및 FHR Div. 본부장 임명의 건	가결	찬성	찬성	찬성	찬성	찬성
	2022.03.31	제1호 의안 : 집행임원 선임 및 VLG Biz. Div. 본부장 임명의 건	가결	찬성	찬성	찬성	찬성	해당 사항 없음 (임기 만료)
	2022.05.13	제1호 의안 : 집행임원 승진의 건	가결	찬성	찬성	찬성	찬성	
		제2호 의안 : 집행임원 선임 및 Marketing Div. 본부장 임명의 건	가결	찬성	찬성	찬성	찬성	
		제3호 의안 : 집행임원 선임 및 HR Div. 본부장 임명의 건	가결	찬성	찬성	찬성	찬성	
	2022.06.14	제1호 의안 : 집행임원 선임 및 IT Div. 본부장 임명의 건	가결	찬성	찬성	찬성	찬성	
	2022.07.04	제1호 의안 : 집행임원 승진의 건	가결	찬성	찬성	찬성	찬성	
	2022.10.04	제1호 의안 : 집행임원 승진의 건	가결	찬성	찬성	찬성	찬성	
	2022.11.01	제1호 의안 : 집행임원 승진의 건	가결	찬성	찬성	찬성	찬성	
	2022.12.16	제1호 의안 : 집행임원 선임 및 Strategy Div. 본부장 임명의 건	가결	찬성	찬성	찬성	찬성	

※ 당기 중에 노기학 경영위원의 임기가 만료되었습니다.

## 라. 이사의 독립성

회사 경영의 중요한 의사결정과 업무 집행은 이사회 심의 및 결정을 통하여 이루어지고 있습니다. 본 보고서 작성일 기준일 현재, 당사 이사회 구성원 중 4명의 사내이사, 3명의 사외이사는 이사회의 추천으로 주주총회에서 선임되었습니다. 또한 당사는 대주주 등의 독단적인 경영과 이로 인한 소액주주의 이익 침해가 발생하지 않도록 이사회 운영규정을 제정하여 성실히 준수하고 있습니다. 이러한 절차에 따라 선임된 이사는 다음과 같습니다.

직명	성명	추천인	선임배경	활동분야	최대주주 또는 주요주주와의 관계	임기	회사와의 거래	연임여부/횟수
사내이사 (이사회 의장)	김영화	이사회	당사의 지속적 성장에 기여한 핵심 경영진으로서 안정적인 이사회 운영을 수행하기 위한	이사회 총괄	최대주주 본인	2020~2023	-	연임/4회
사내이사 (대표이사)	이충국	이사회	당사의 업무 총괄 및 대외적 업무를 안정적으로 수행하기 위한	경영총괄	-	2021~2024	-	-
사내이사	강국신	이사회	재무 및 회계 전문가로서 당사의 성장동력 발굴 업무의 적임자로 해당 업무를 안정적으로 수행하기 위한	경영자문	-	2020~2023	-	-
사내이사	김혜련	이사회	교육산업 및 당사에 대한 높은 수준의 통찰력과 이해도를 기반으로 경영자문 업무를 안정적으로 수행하기 위한	경영자문 ESG	최대주주 친인척	2022~2025	-	-
사외이사	맹동준	이사회	회계, 재무, 감사 업무 전문가로서 당사의 회계 투명성을 높이고 체계적인 감사업무를 수행하기 위한	경영자문 감사위원	-	2020~2023	-	-
사외이사	윤경로	이사회	글로벌 기업에서 25년 간 인사 및 해외시장 진출 업무를 수행한 인사로, 회사의 해외사업과 관련한 자문 및 경영 전반에 대한 사외이사로서의 건설적 제언을 수행하기 위한	경영자문 감사위원	-	2020~2023	-	연임/1회
사외이사	장태순	이사회	철학 및 미디어 분야 석학으로 교육 사업을 영위하는 당사의 커리큘럼 전반에 대한 풍부한 자문을 제공하고, 사외이사로서 올바른 교육철학에 기반한 경영방향 정립에 기여하기 위한	경영자문 감사위원	-	2020~2023	-	-

※ 당기 중에 김혜련, 노기학 기타비상무이사의 임기가 만료되었습니다.

※ 2022년 3월 31일 정기주주총회(2021년도)에서 김혜련 사내이사가 신규 선임되었습니다.

## 마. 사외이사의 전문성

사외이사의 직무수행을 보조하기 위한 별도의 전담조직을 운영하고 있지 않지만, 이사회 개최 전에 해당 안건 내용을 충분히 검토할 수 있도록 사전에 자료를 제공하고 있으며, 기타 사내 주요 현안에 대해서도 수시로 정보를 제공하고 있습니다.

사외이사는 법령 또는 정관에서 정한 사항, 주주총회로부터 위임받은 사항, 회사 경영의 기본방침 및 업무집행에 관한 주요사항을 의결하며, 이사 및 경영진의 직무집행을 감독하고 있습니다.

## 바. 사외이사 교육 미실시 내역

사외이사 교육 실시여부	사외이사 교육 미실시 사유
미실시	당사 사외이사는 각각 산업, 경영 및 재무 분야 전문가로서 전문성을 충분히 갖추고 있어 사외이사를 대상으로 교육을 실시하거나 위탁교육 등 외부기관이 제공하는 교육을 이수한 바 없으며, 자세한 이력은 'Ⅷ. 임원 및 직원등에 관한 사항'을 참고하시기 바랍니다.

## 2. 감사제도에 관한 사항

### 가. 감사위원회

#### (1) 감사위원 현황

당사는 2022년 12월 31일 현재 3인의 사외이사로 구성된 감사위원회를 운영하고 있습니다.

성명	사외이사 여부	경력	회계·재무전문가 관련		
			해당 여부	전문가 유형	관련 경력
맹동준	예	<ul style="list-style-type: none"> <li>- 서울대학교 경영학과 졸업</li> <li>- 서울대학교 경영학과 대학원 졸업</li> <li>- 삼일회계법인 감사본부</li> <li>- 에스알캐피탈 대표</li> <li>- (주)디앤제이인베스트먼트 대표</li> <li>- (주)한국정보통신 감사</li> <li>- 現 서울투자파트너스 대표이사</li> </ul>	예	1) 1호 유형(공인회계사) 2) 3호 유형(상장회사 회계/재무분야 경력자)	1) 한국공인회계사 등록(1990년) 2) 한국정보통신(주) 임원 재직 - 재직기간 : 2011년03월~2018년02월(8년) - 내부통제 및 준법감시, - 온라인 세무신고 서비스 기획/운영 담당 임원
윤경로	예	<ul style="list-style-type: none"> <li>- 서울대학교 법학과 졸업</li> <li>- 뚝섬코리아 아시아지역 인사담당 부사장</li> <li>- 한국퍼실리테이터협회 회장</li> <li>- 서울대학교 객원교수</li> <li>- 한국산업교육학회 회장</li> <li>- 글로벌인재경영원 원장</li> </ul>	-	-	-



성명	사외이사 여부	경력	회계·재무전문가 관련		
			해당 여부	전문가 유형	관련 경력
		- 現 한양대학교 특임교수			
장태순	예	- 서울대학교 물리학과 졸업 - 서울대학교 철학과 석사 졸업 - 파리8대학교 대학원 철학과 박사 졸업 - 고등과학원 위촉연구원 - 現 덕성여자대학교 교육중점조교수	-	-	-

※ 제18기 정기주주총회(2020.03.30)에서 맹동준, 윤경로, 장태순이 사외이사 및 감사위원으로 선임되었습니다.

※ 합병 소멸회사인 (주)씨엠에스에듀의 이사 및 감사의 임기는 합병 효력 발생으로 만료되었습니다.

## (2) 감사위원회 위원의 독립성

당사는 감사업무의 독립성을 기하기 위하여 전문성을 갖춘 3인의 사외이사들을 이사회  
회의 추천 과정을 거쳐 감사위원으로 선임할 것을 주주총회에 의안으로 상정했으며,  
주주총회의 결의를 통해 선임한 3인의 사외이사인 감사위원으로 감사위원회를 구성  
하고 있습니다.

감사위원회 위원들은 당사, 당사의 최대주주 또는 주요주주와 감사위원회 활동의 독립성을 저해할 어떠한 관계도 없습니다. 감사위원은 이사회에 참석하여 의견을 자유롭게 진술할 수 있으며, 직무 수행에 필요한 때 회사에 대하여 영업의 보고를 요구할 수 있습니다. 또한 회사의 회계와 업무를 독립적으로 감사하며, 적절한 방법으로 경영정보에 접근할 수 있습니다.

선출기준의 주요내용	선출기준의 충족여부	관련 법령 등
3명 이상의 이사로 구성	충족(3명)	상법 제 415조의2 제2항
사외이사가 위원의 3분의 2 이상	충족(전원 사외이사)	
위원 중 1명 이상은 회계 또는 재무전문가	충족(맹동준 사외이사)	상법 제 542조의11 제2항
감사위원회 대표는 사외이사	충족(맹동준 사외이사)	
그 밖의 결격요건(최대주주의 특수관계자 등)	충족(해당사항 없음)	상법 제 542조의11 제3항

성명	선임배경	추천인	임기	연임여부/횟수	회사와의 관계	최대주주와의 관계	비 고
맹동준	회계, 재무, 감사 업무 전문가로서 당사의 회계 투명성을 높이고 체계적인 감사업무를 수행하기 위함	이사회	2020~2023	-	-	-	감사위원장
윤경로	글로벌 기업에서 25년 간 인사 및 해외시장 진출 업무를 수행한 인사로, 회사의 해외사업과 관련한 자문 및 경영 전반에 대한 사외이사로서의 건설적 제언을 수행하기 위함	이사회	2020~2023	연임/1회	-	-	감사위원
장태순	철학 및 미디어 분야 석학으로 교육 사업을 영위하는 당사의 커리큘럼 전반에 대한 풍부한 자문을 제공하고, 사외이사로서 올바른 교육철학에 기반한 경영방향 정립에 기여하기 위함	이사회	2020~2023	-	-	-	감사위원

### (3) 감사위원회의 활동

개최 일자	의 안 내 용	가결 여부	사외이사 (출석률)		
			맹동준 (100%)	윤경로 (100%)	장태순 (100%)
2022.02.15	- 2021 내부회계 관리제도 운영실태에 대한 검토 - 2022 내부회계 관리제도 외부감사 대비 진행상황	-	참석	참석	참석
2022.06.14	- 2022 내부회계 관리제도 외부감사 대비 진행상황 - 내부회계관리자 및 전담부서 논의사항의 건	-	참석	참석	참석

### 나. 감사위원회 교육 미 실시 내역

감사위원회 교육 실시여부	감사위원회 교육 미 실시 사유
미 실시	이사회 및 감사위원회 개최와 관련하여 해당 안건에 대한 검토를 위해 충분한 자료를 제공하고 회사의 주요 경영 현안에 대한 요청에 대해서도 수시로 대표이사를 비롯한 업무 담당자로부터 정보를 제공 받고 있습니다. 향후 감사업무에 필요한 사내·외 전문교육을 통해 감사업무 역량을 지속적으로 강화해 나갈 예정입니다.

#### 다. 감사위원회 지원조직 현황

부서(팀)명	직원수(명)	직위(근속연수)	주요 활동내역
Finance Team	2	부장 1명(10년) / 대리 1명(2년)	- 감사위원회 지원/내부회계관리제도 운영실태 평가 지원

#### 라. 준법지원인 지원조직 현황

: 당사는 본 보고서 작성일 현재 선임된 준법지원인이 없습니다.

### 3. 주주총회 등에 관한 사항

당사는 정관 제26조에 의거 주주의 의결권을 1주마다 1개로 하고 있으며, 정관 제28조에 의거 2주 이상의 의결권을 가진 주주가 의결권 불통일행사를 하고자 할 경우에는 회의일 3일 전에 회사에 서면 또는 전자문서로 통지하도록 하고 있습니다. 또한 당사는 본 보고서 작성기준일 현재 집중투표제, 서면투표제, 전자투표제를 채택하고 있지 않으며, 소수주주권이 행사된 사실이 없습니다.

#### 가. 투표제도 현황

(기준일 : 2022년 12월 31일 )

투표제도 종류	집중투표제	서면투표제	전자투표제
도입여부	배제	미도입	미도입
실시여부	-	-	-

※ 당사는 작성기준일 현재 의결권대리행사권유제도를 도입하고 있으며, 피권유자에게 직접 권유, 우편 또는 전자우편등을 통한 송부 등의 방법을 통하여 의결권 위임을 실시하고 있습니다.

#### 나. 소수주주권

: 공시대상기간 중 소수주주권이 행사된 사실이 없습니다.

#### 다. 경영권 경쟁

: 공시대상기간 중 경영권 경쟁이 발생한 사실이 없습니다.

## 라. 의결권 현황

(기준일 : 2022년 12월 31일 )

(단위 : 주)

구 분	주식의 종류	주식수	비고
발행주식총수(A)	보통주	11,543,764	-
	우선주	-	-
의결권없는 주식수(B)	보통주	3,264,909	자기주식
	우선주	-	-
정관에 의하여 의결권 행사가 배 제된 주식수(C)	보통주	-	-
	우선주	-	-
기타 법률에 의하여 의결권 행사가 제한된 주식수(D)	보통주	-	-
	우선주	-	-
의결권이 부활된 주식수(E)	보통주	-	-
	우선주	-	-
의결권을 행사할 수 있는 주식수 (F = A - B - C - D + E)	보통주	8,278,855	-
	우선주	-	-

※ 2022년 3월 17일 (주)씨엠에스에듀와의 합병에 따른 추가 신주상장(4,019,938주)이 완료됨에 따라 합병법인의 총 발행주식수는 11,543,764주 입니다.

※ 2018년 3월 23일 주주총회를 통해 부여, 승인된 주식매수선택권의 행사 신청에 따라 총 60,000주의 자기주식을 처분하였습니다. 이에 따라 의결권없는 주식수(B)는 3,324,909주 → 3,264,909주로 변경되었습니다. 자세한 내용은 2022년 5월 20일 공시된 '주요사항보고서(자기주식처분결정)'와 2022년 11월 25일 공시된 '주요사항보고서(자기주식처분결정)'를 참고하시기 바랍니다.

## 마. 주식사무

	<p>제10조(신주인수권)</p> <p>① 회사가 이사회의 결의로 신주를 발행하는 경우 다음 각 호의 방식에 의한다.</p> <ol style="list-style-type: none"> <li>1. 주주에게 그가 가진 주식 수에 따라서 신주를 배정하기 위하여 신주인수의 청약을 할 기회를 부여하는 방식</li> <li>2. 발행주식총수의 100분의 20을 초과하지 않는 범위 내에서 신기술의 도입, 재무구조의 개선 등 회사의 경영상 목적을 달성하기 위하여 필요한 경우 제1호 외의 방법으로 특정한 자(이 회사의 주주를 포함한다)에게 신주를 배정하기 위하여 신주인수의 청약을 할 기회를 부여하는 방식</li> <li>3. 발행주식총수의 100분의 20을 초과하지 않는 범위 내에서 제1호 외의 방법으로 불특정 다수인(이 회사의 주주를 포함한다)에게 신주인수의 청약을 할 기회를 부여하고 이에 따라 청약을 한 자에 대하여 신주를 배정하는 방식</li> </ol> <p>② 제1항 제3호의 방식으로 신주를 배정하는 경우에는 이사회의 결의로 다음 각 호의 어느 하나에 해당하는 방식으로 신주를 배정하여야 한다.</p>
--	--

규정된 신주인수권의 내용	<p>1. 신주인수의 청약을 할 기회를 부여하는 자의 유형을 분류하지 아니하고 불특정 다수의 청약자에게 신주를 배정하는 방식</p> <p>2. 관계 법령에 따라 우리사주조합원에 대하여 신주를 배정하고 청약되지 아니한 주식까지 포함하여 불특정 다수인에게 신주인수의 청약을 할 기회를 부여하는 방식</p> <p>3. 주주에 대하여 우선적으로 신주인수의 청약을 할 수 있는 기회를 부여하고 청약되지 아니한 주식에 있는 경우 이를 불특정 다수인에게 신주를 배정받을 기회를 부여하는 방식</p> <p>4. 투자매매업자 또는 투자중개업자가 인수인 또는 주선인으로서 마련한 수요예측 등 관계 법규에서 정하는 합리적인 기준에 따라 특정한 유형의 자에게 신주인수의 청약을 할 수 있는 기회를 부여하는 방식</p> <p>③ 제1항 제2호 및 제3호에 따라 신주를 배정하는 경우 상법 제416조제1호, 제2호, 제2호의2, 제3호 및 제4호에서 정하는 사항을 그 납입기일의 2주 전까지 주주에게 통지하거나 공고하여야 한다. 다만, 자본시장과 금융투자업에 관한 법률 제165조의9에 따라 주요사항보고서를 금융위원회 및 거래소에 공시함으로써 그 통지 및 공고를 갈음할 수 있다.</p> <p>④ 제1항 각호의 어느 하나의 방식에 의해 신주를 발행할 경우에는 발행할 주식의 종류와 수 및 발행가격 등은 이사회 결의로 정한다.</p> <p>⑤ 회사는 신주를 배정하는 경우 그 기일까지 신주인수의 청약을 하지 아니하거나 그 가액을 납입하지 아니한 주식에 발생하는 경우에 그 처리방법은 발행가액의 적정성 등 관련 법령에서 정하는 바에 따라 이사회 결의로 정한다.</p> <p>⑥ 회사는 신주를 배정하면서 발생하는 단주에 대한 처리방법은 이사회 결의로 정한다.</p> <p>⑦ 회사는 제1항 제1호에 따라 신주를 배정하는 경우에는 주주에게 신주인수권증서를 발행하여야 한다.</p>		
결산기	12월 31일	정기주주총회	매 사업연도 종료후 3월 이내
주주명부폐쇄의 시기	<p>① 회사는 의결권을 행사하거나 배당을 받을 자 기타 주주 또는 질권자로서 권리를 행사할 자를 정하기 위하여 이사회 결의로 일정한 날에 주주명부에 기재된 주주 또는 질권자를 그 권리를 행사할 주주 또는 질권자로 볼 수 있다.</p> <p>② 회사가 제1항의 날을 정한 때에는 그 날의 2주 전에 이를 공고하여야 한다.</p>		
주권의 종류	-		
명의개서대리인	한국예탁결제원		
주주에 대한 특전	-	공고방법	회사의 인터넷 홈페이지( <a href="https://company.creverse.com">https://company.creverse.com</a> ) 부득이한 사유 발생시 매일경제신문에 게재

## 바. 주주총회 의사록 요약

[최근 5년간 주주총회 의사록 요약]

주총일자	안 건	결 의 내 용
임시주주총회 (2022. 10. 20)	1. 준비금의 이익잉여금 전입 승인의 건	원안대로 승인
제20기 정기주주총회 (2022. 03. 31)	1. 제20기 재무제표 승인의 건 2. 이사 선임의 건 3. 이사 보수 한도 승인의 건	원안대로 승인 원안대로 승인 원안대로 승인
합병승인 임시주주총회 (2022. 01. 28)	1. 합병계약서 승인의 건 2. 정관 일부 변경의 건	원안대로 승인 원안대로 승인
제19기 정기주주총회 (2021. 03. 26)	1. 제19기 재무제표 승인의 건 2. 이사 선임의 건 3. 이사 보수 한도 승인의 건	원안대로 승인 원안대로 승인 원안대로 승인
제18기 임시주주총회 (2020. 10. 13)	1. 이사 선임의 건 2. 주식매수선택권 부여 승인의 건	원안대로 승인 원안대로 승인
제18기 정기주주총회 (2020. 03. 30)	1. 제18기 재무제표 승인의 건 2. 정관 일부 변경의 건 3. 이사 선임의 건 4. 감사위원회 위원 선임의 건 5. 주식매수선택권 부여의 건 6. 주식매수선택권 부여 승인의 건 7. 이사 보수 한도 승인의 건 8. 감사 보수 한도 승인의 건 9. 임원 퇴직금 지급규정 개정 승인의 건	원안대로 승인 원안대로 승인 원안대로 승인 원안대로 승인 원안대로 승인 원안대로 승인 원안대로 승인 원안대로 승인 원안대로 승인
제17기 정기주주총회 (2019. 03. 29)	1. 제17기 재무제표 승인의 건 2. 정관 일부 변경의 건 3. 이사 선임의 건 4. 이사 보수 한도 승인의 건 5. 감사 보수 한도 승인의 건	원안대로 승인 원안대로 승인 원안대로 승인 원안대로 승인 원안대로 승인
제16기 정기주주총회 (2018. 03. 23)	1. 제16기 재무제표 승인의 건 2. 이사 선임의 건 3. 주식매수선택권 부여의 건 4. 주식매수선택권 부여 승인의 건 5. 이사 보수 한도 승인의 건 6. 감사 보수 한도 승인의 건	원안대로 승인 원안대로 승인 원안대로 승인 원안대로 승인 원안대로 승인 원안대로 승인

## VII. 주주에 관한 사항

### 1. 최대주주 등의 현황

#### 가. 최대주주 및 특수관계인의 주식소유 현황

(기준일: 2022년 12월 31일)

(단위: 주, %)

성 명	관 계	주식의 종류	소유주식수 및 지분율				비고
			기 초		기 말		
			주식수	지분율	주식수	지분율	
김영화	최대주주 본인	보통주	1,555,455	20.67	1,564,570	13.55	합병신주취득 및 장내매수
김혜련	친인척	보통주	524,475	6.97	524,475	4.54	-
이충국	회사임원	보통주	0	0.00	477,751	4.14	합병신주취득 및 장내매수
김진빈	회사임원	보통주	0	0.00	224	0.00	합병신주취득
김재규	회사임원	보통주	0	0.00	3,260	0.03	합병신주취득
김형준	회사임원	보통주	0	0.00	11,089	0.10	합병신주취득
최승로	회사임원	보통주	1,292	0.02	1,292	0.01	-
장민석	회사임원	보통주	0	0.00	3,003	0.03	장내매수
김한	친인척	보통주	10,000	0.13	10,000	0.09	-
김단	친인척	보통주	0	0.00	7,000	0.06	장내매수
계		보통주	2,091,222	27.79	2,603,484	22.55	-
		기타	-	-	-	-	-

※ 상기 현황은 2022년 12월 31일 기준입니다. 작성기준일 이후 변동은 전자공시시스템(<http://dart.fss.or.kr>)의 '임원·주요주주 특정증권등 소유상황보고서' 등을 참고하십시오.

※ 상기 기초 지분율은 2022년 1월 1일 현재 총 발행 주식수인 7,523,826주를 기준으로 합니다.

※ 상기 기말 지분율은 2022년 12월 31일 현재 총 발행 주식수인 11,543,764주를 기준으로 합니다.

※ 2022년 3월 17일 (주)씨엠에스에듀와의 합병에 따른 추가 신주상장(4,019,938주)으로 인해 최대주주 및 특수관계인의 주식수 및 지분율이 변동되었습니다.

※ '비고'는 2022년(2022.01.01~2022.12.31)의 변동내용입니다.

#### 나. 최대주주의 주요경력 및 개요

최대주주명	지위	담당업무	학력	최근 5년간 주요경력
김영화	회장	경영자문 이사회위원장	- 서울대 철학과 졸업 - 서울대 철학과 대학원 졸업	- 2002년 6월~2018년 3월: (주)청담러닝 대표이사 - 2018년 4월~현재: (주)크레비스 회장

※ 자세한 사항은 "VIII. 임원 및 직원 등에 관한 사항 > 1. 임원 및 직원의 현황 > 가. 임원 현황"을 참조하시기 바랍니다.

## 다. 최대주주 변동 내역

[최대주주 변동내역]

(기준일 : 2022년 12월 31일 )

(단위 : 주, %)

변동일	최대주주명	소유주식수	지분율	변동원인	비 고
-	-	-	-	-	-

※ 최근 3년간 최대주주의 변동이 없습니다.

## 라. 최대주주등의 주식에 대한 주요계약 현황

(기준일 : 2022년 12월 31일)

(단위 : 주, %)

연번	성명	최대주주와의 관계	생년월일	주식등의 종류	주식등의 수	계약상대방	계약의 종류	계약체결(변경)일	계약기간	비율	비고
1	김영화	본인	520405	의결권있는 주식	369,473	한국투자증권	주식담보대출	2022.11.25	2022.09.05~2023.03.03	3.15	담보계약
2	김영화	본인	520405	의결권있는 주식	607,052	NH농협은행	주식담보대출	2022.03.07	2022.03.07~2023.03.03	5.18	담보계약
3	김혜련	특수관계인	540302	의결권있는 주식	289,858	한국투자증권	주식담보대출	2022.09.05	2022.09.05~2023.03.03	2.47	담보계약
4	이충국	특수관계인	630216	의결권있는 주식	250,000	우리은행	질권설정	2022.06.07	2022.06.07~2023.06.07	2.13	질권설정
합계(주식등의 수)					1,516,383	합계(비율)				12.95	-

## 2. 주식분포 현황

### 가. 주식 소유현황

(기준일 : 2022년 12월 31일 )

(단위 : 주)

구분	주주명	소유주식수	지분율(%)	비고
5% 이상 주주	김영화	1,564,570	13.55	-
	KB자산운용	1,093,573	9.47	-
우리사주조합		-	-	-



※ 보고서 기준일 현재 회사의 총 발행 주식 수는 11,543,764주입니다.

※ KB자산운용의 소유 주식 수와 지분율은 보고자가 최근 제출한 대량보유상황보고서(작성기준일 : 2022.12.31)를 기준으로 작성하였으며, 현재 주식 소유현황과는 차이가 발생할 수 있습니다.

## 나. 소액주주현황

[소액주주현황]

(기준일 : 2022년 12월 31일 )

(단위 : 주)

구 분	주주			소유주식			비 고
	소액 주주수	전체 주주수	비율 (%)	소액 주식수	총발행 주식수	비율 (%)	
소액주주	16,779	16,788	99.94	4,436,769	11,543,764	38.43	-

※ 최근 주주명부폐쇄일인 2022년 12월 31일 기준이며, 소액주주는 발행주식총수의 100분의 1 미만의 주식을 보유한 주주 기준입니다.

※ 소유주식은 의결권 있는 주식(기타 법률에 의해 의결권 행사가 제한된 주식도 포함) 기준입니다.

※ 2022년 3월 17일 (주)씨엠에스에듀와의 합병에 따른 추가 신주상장(4,019,938주)이 완료됨에 따라 (주)크레버스의 총 발행주식수는 11,543,764주입니다.

## 3. 주가 및 주식 거래 실적

당사 주식은 코스닥에 상장되어 있으며, 최근 6개월간 주가와 거래량은 아래와 같습니다.

(단위 : 원, 주)

종류			2022년					
			7월	8월	9월	10월	11월	12월
보통주	주가	최 고	25,200	24,950	24,100	20,750	21,000	20,750
		최 저	23,850	24,150	19,700	19,200	19,650	18,150
		평 균	24,424	24,473	22,605	20,271	20,264	19,867
	거래량	최고(일)	68,722	295,517	65,945	32,721	71,453	307,633
		최저(일)	7,620	7,661	7,918	6,340	4,574	13,596
		평 균	21,103	32,483	18,377	14,128	22,178	54,717

※ 최고, 최저, 평균 주가는 종가 기준입니다.

## VIII. 임원 및 직원 등에 관한 사항

### 1. 임원 및 직원 등의 현황

#### 가. 임원 현황

(기준일 : 2022년 12월 31일 )

(단위 : 주)

성명	성별	출생년월	직위	등기임원 여부	상근 여부	담당 업무	주요경력	소유주식수		최대주주와의 관계	재직기간	임기 만료일
								의결권 있는 주식	의결권 없는 주식			
김영화	남	1952.04	회장	사내이사	상근	회장	- 서울대학교 철학과 졸업 - 서울대학교대학원 철학과 졸업 - 청담어학원 설립 및 운영 - ㈜청담러닝 대표이사 - 現 ㈜크레비스 회장	1,564,570	-	최대주주 본인	20년 7개월	2023.03.30
김혜련	여	1954.03	부회장	사내이사	상근	ESG Committee 위원장	- 서울여자대학교 국문학과 졸업 - 무학여중 교사 - 청담어학원 공동설립 - ㈜청담러닝 감사, 기타비상무이사 - 現 ㈜크레비스 부회장	524,475	-	최대주주의 친인척	12년 9개월	2025.03.31
이충국	남	1963.02	사장	사내이사	상근	대표이사	- 연세대 교육학 석사 졸업 - ㈜씨엠에스에듀 설립 및 운영 - 現 WMO(세계수학올림피아드) 위원장 - 現 ㈜크레비스 대표이사	477,751	-	임원	1년 9개월	2024.03.26
강국신	남	1952.11	고문위원	사내이사	상근	경영자문	- 서울대학교 경영학과 졸업 - Oregon State University MBA졸업 - KB인베스트먼트 대표이사 - 서울투자파트너스 부회장 - ㈜청담러닝 감사	-	-	임원	13년 9개월	2023.03.30
맹동준	남	1964.09	사외이사	사외이사	비상근	감사위원장	- 서울대학교 경영학과 졸업 - 서울대학교 경영학과 대학원 졸업 - 삼일회계법인 감사본부 - ㈜한국정보통신 감사 - 現 서울투자파트너스 대표이사	-	-	-	2년 9개월	2023.03.30
윤경로	남	1953.05	사외이사	사외이사	비상근	감사위원	- 서울대학교 법학과 졸업 - 뎡폰코리아 아시아지역 인사담당 부사장 - 서울대학교 객원교수 - 한국산업교육학회장, 글로벌인재경영원 원장	-	-	-	4년 9개월	2023.03.30

성명	성별	출생년월	직위	등기임원 여부	상근 여부	담당 업무	주요경력	소유주식수		최대주주와의 관계	재직기간	임기 만료일
								의결권 있는 주식	의결권 없는 주식			
							- 현 한양대학교 특임교수					
장태순	남	1969.07	사외이사	사외이사	비상근	감사위원	- 서울대학교 물리학과 졸업 - 서울대학교 철학과 석사 졸업 - 파리8대학교 대학원 철학과 박사 졸업 - 고등과학원 위촉연구원 - 현 덕성여자대학교 교육중점교수	-	-	-	2년 9개월	2023.03.30
김진빈	남	1980.07	부사장	미등기	상근	Management BU CFO	- University of Southern California 경영학과 졸업 - 프라이스워터하우스쿠퍼스 컨설팅(PwC)/ 삼일회계법인 - (주)청담러닝 Management Div. 상무이사 - 현 (주)크레비스 경영관리부문 CFO	224	-	임원	10개월	-
이호순	남	1970.08	전무	미등기	상근	IT Div. 본부장	- 서울대학교 컴퓨터공학과 졸업 - 서울대학교대학원 전기/컴퓨터공학 박사 - 삼성전자 무선사업부 상무 - 성균관대학교 정보통신대학 산학교수	-	-	임원	6개월	-
오은경	여	1971.08	전무	미등기	상근	Contents Div. 본부장	- 이화여자대학교 교육공학과 졸업 - 이화여자대학교대학원 교육공학과 졸업 - (주)대교 스마트러닝기획실 교수설계팀 부장 - (주)청담러닝 U-Learning Team 이사	-	-	임원	5년 8개월	-
김재규	남	1972.08	전무	미등기	상근	MG Biz. Div. 본부장	- 서울대학교 지구환경시스템공학과 졸업 - (주)씨엠에스에듀 국내사업부문총괄 - (주)씨엠에스에듀 중등영재총괄 본부장	3,260	-	임원	10개월	-
김형준	남	1976.08	전무	미등기	상근	Sales BU COO	- 고려대학교 물리학과 졸업 - (주)씨엠에스에듀 신사업기획 본부장 - (주)씨엠에스에듀 중등영재총괄 부본부장	11,089	-	임원	10개월	-
박성은	여	1968.02	상무	미등기	상근	Franchise Biz. Div. 본부장	- 서강대학교 영어영문학 학사 - 서강대학교 대학원 영어영문학 석사 - (주)청담러닝 콘텐츠 부분부장, 글로벌 본부장 - (주)청담러닝 학원사업 사업본부장	-	-	임원	6년 3개월	-
정시원	여	1974.05	상무	미등기	상근	LC Biz. Div. 2 본부장	- 한국외국어대학교 중국어 교육학부 - Georgia State University Applied linguistics 석사 - (주)크레비스 평촌 CC RD - 청담여학원, April여학원 평촌브랜치 원장	-	-	임원	2개월	-
허수정	여	1974.07	상무	미등기	상근	Marketing Div. 본부장	- 서울대학교 시각디자인과 학사 - New York University_Tisch School of The Arts - Picsart 디자인총괄	-	-	임원	7개월	-

성명	성별	출생년월	직위	등기임원 여부	상근 여부	담당 업무	주요경력	소유주식수		최대주주와의 관계	재직기간	임기 만료일
								의결권 있는 주식	의결권 없는 주식			
							- Case-Mate 디자인총괄					
김은경	여	1976.03	상무	미등기	상근	Coding Div. 본부장	- 이화여자대학교 컴퓨터공학 학사 - 이화여자대학교 대학원 컴퓨터공학 석사 - 스마트넷테크놀로지 네트워크 R&D연구원 - 엘지전자㈜ 스마트폰 R&D연구원	-	-	임원	10개월	-
이상원	남	1977.09	상무	미등기	상근	LC Biz. Div. 1 본부장	- University of British Columbia Business 학사 - 아발론 교육 학원관리 및 강의 - 청담여학원 목동브랜치 원장 - 이상교육(청담여학원 광고) 대표	-	-	임원	9개월	-
최승로	남	1978.04	상무	미등기	상근	Management Div. 본부장	- 연세대학교 경영학과 졸업 - 헬싱키 경제대학교 MBA 졸업 - 세종대학교 경영학 박사 졸업 - 한국공인회계사, 미국공인회계사(WA) - 삼일회계법인/한영회계법인 감사, 컨설팅	1,292	-	임원	3년 5개월	-
송상현	남	1979.02	상무	미등기	상근	SM Div. 본부장	- 서울대학교 경영학과 졸업 - INSEAD 경영대학원 MBA - 쿠팡 주식회사 Digital Category 총괄 - 하이브 마케팅팀 총괄	-	-	임원	1개월	-
장민석	남	1980.10	상무	미등기	상근	Meta Div. 본부장	- 서울대학교 컴퓨터공학/철학 학사 - ㈜청담러닝 비전팀 팀장 - ㈜청담러닝 전략 실장 - ㈜청담러닝 FSO 팀장	3,003	-	임원	9개월	-

[최근 임원 변동 내역]

1) 등기임원

- 당기 중에 김혜련, 노기학 기타비상무이사의 임기가 만료되었고, 제20기 정기주주총회(2022.03.31)에 서 김혜련 사내이사가 신규선임되었습니다.

2) 미등기임원

- 당기 중에 김진빈 부사장, 공형길 전무, 박성은 상무, 김은경 상무, 장민석 상무, 하명훈 상무, 이상원 상무, 허수정 상무, 민현기 상무, 박성은, 정시원, 송상현 상무가 미등기임원으로 신규선임되었습니다.
- 당기 중에 장용석 부사장, 김종우 부사장, 공형길 전무, 하명훈 상무, 민현기 상무, 박선영 상무가 사임 하였습니다.

※ 소유주식수는 작성기준일 현재 기준이며, 작성기준일 이후 변동은 전자공시시스템(<http://dart.fss.or.kr>)의 '임원·주요주주 특정증권등 소유상황보고서' 등을 참고하십시오.

## 나. 직원 등 현황

(기준일 : 2022년 12월 31일 )

(단위 : 백만원)

직원										소속 외 근로자			비고
사업부문	성별	직 원 수					평 균 근속연수	연간급여 총 액	1인평균 급여액	남	여	계	
		기간의 정함이 없는 근로자		기간제 근로자		합 계							
		전체	(단시간 근로자)	전체	(단시간 근로자)								
학원부문	남	190	-	135	25	325	1.4	13,131	50	1	2	3	-
학원부문	여	292	2	336	179	628	1.4	18,020	43				-
콘텐츠부문	남	31	2	2	2	33	1.6	1,678	58				-
컨텐츠부문	여	58	-	6	6	64	2.5	2,913	54				-
R&D부문	남	24	-	-	-	24	4.5	1,818	71				-
R&D부문	여	9	-	-	-	9	5.3	510	58				-
경영지원부문	남	29	-	2	-	31	2.8	3,498	115				-
경영지원부문	여	47	-	1	1	48	3.0	2,263	51				-
합 계		680	4	482	213	1,162	1.7	43,831	63				-

※ 위 직원수와 평균근속연수는 보고서 작성 기준일 현재 재직중인 직원에 대하여 표기하며 연간급여총액은 퇴사한 직원을 포함해 당기 중(2022.01.01~2022.12.31)에 재직하였던 직원 및 미등기임원에 대하여 당사가 지급한 각종 수당, 상여금을 포함한 급여총액입니다. (연간급여총액에 단시간 근로자, 소속외 근로자 제외)

※ 1인 평균급여액은 연간급여 총액을 작성기준일 재직중인 직원뿐만 아니라 퇴사한 직원을 포함하여 나눈 값으로 누적인원의 평균급여액입니다. (단시간 근로자, 소속외 근로자 제외)

※ 당사는 2022년 3월 2일 (주)씨엠에스에듀를 흡수합병 하였으며, 임원 보수 및 직원 급여 및 인원수 산정에 포함하였습니다.

## 다. 미등기임원 보수 현황

(기준일 : 2022년 12월 31일 )

(단위 : 백만원)

구 분	인원수	연간급여 총액	1인평균 급여액	비고
미등기임원	13	3,778	291	-

※ '연간급여 총액'은 당기 중 사임한 미등기임원의 보수가 포함된 수치입니다.

※ 임원은 당사 임원규칙에 따라 상무이사 이상의 직함을 가지고 상법상 이사에 준하는 권한과 책임을 다하며 회사의 업무를 집행하는 자입니다.

## 2. 임원의 보수 등

<이사·감사 전체의 보수현황>

### 1. 주주총회 승인금액

(단위 : 백만원)

구 분	인원수	주주총회 승인금액	비고
이사보수한도액	10	6,000	사외이사 포함

### 2. 보수지급금액

#### 2-1. 이사·감사 전체

(단위 : 백만원)

인원수	보수총액	1인당 평균보수액	비고
7	3,115	445	-

#### 2-2. 유형별

(단위 : 백만원)

구 분	인원수	보수총액	1인당 평균보수액	비고
등기이사 (사외이사, 감사위원회 위원 제외)	4	2,919	730	-
사외이사 (감사위원회 위원 제외)	-	-	-	-
감사위원회 위원	3	196	65	-
감사	-	-	-	-

※ 상기 인원수는 2022년 12월 31일 기준 인원이고, 1인 평균 지급액은 보수총액을 인원수로 나눈 금액입니다.

<보수지급금액 5억원 이상인 이사·감사의 개인별 보수현황>

1. 개인별 보수지급금액

(단위 : 백만원)

이름	직위	보수총액	보수총액에 포함되지 않는 보수
김영화	회장	741	-
이충국	사장	1,562	-

2. 산정기준 및 방법

(단위 : 백만원)

이름	보수의 종류		총액	산정기준 및 방법
김영화	근로소득	급여	658	이사회결의에 따른 이사보수 지급기준에 따라 임원 급여 Table을 기초로 직무·직급, 근속기간, 리더십, 전문성, 회사기여도 등을 종합적으로 반영하여 기본급을 12로 나누어 매월 균등 지급함
		상여	83	임원 급여 Table을 기초로 명절 정기상여금 및 임원복리후생비
		주식매수선택권 행사이익	-	-
		기타 근로소득	-	-

이름	보수의 종류		총액	산정기준 및 방법
이충국	근로소득	급여	567	이사회결의에 따른 이사보수 지급기준에 따라 임원 급여 Table을 기초로 직무·직급, 근속기간, 리더십, 전문성, 회사기여도 등을 종합적으로 반영하여 기본급을 12로 나누어 매월 균등 지급함
		상여	1	임원 급여 Table을 기초로 명절 정기상여금 및 임원복리후생비
		성과급	101	회사에 대한 기여도를 종합적으로 평가하여 경영 성과급 1억 지급함
		주식매수선택권 행사이익	-	-
		기타 근로소득	894	경영인센티브 : 833, 자녀학자금 : 60

<보수지급금액 5억원 이상 중 상위 5명의 개인별 보수현황>

1. 개인별 보수지급금액

(단위 : 백만원)

이름	직위	보수총액	보수총액에 포함되지 않는 보수
김영화	회장	741	-
이충국	사장	1,562	-

2. 산정기준 및 방법

(단위 : 백만원)

이름	보수의 종류		총액	산정기준 및 방법
김영화	근로소득	급여	658	이사회결의에 따른 이사보수 지급기준에 따라 임원 급여 Table을 기초로 직무·직급, 근속기간, 리더십, 전문성, 회사기여도 등을 종합적으로 반영하여 기본급을 12로 나누어 매월 균등 지급함
		상여	83	임원 급여 Table을 기초로 명절 정기상여금 및 임원복리후생비
		주식매수선택권 행사이익	-	-
		기타 근로소득	-	-

이름	보수의 종류		총액	산정기준 및 방법
이충국	근로소득	급여	567	이사회결의에 따른 이사보수 지급기준에 따라 임원 급여 Table을 기초로 직무·직급, 근속기간, 리더십, 전문성, 회사기여도 등을 종합적으로 반영하여 기본급을 12로 나누어 매월 균등 지급함
		상여	1	임원 급여 Table을 기초로 명절 정기상여금 및 임원복리후생비
		성과급	101	회사에 대한 기여도를 종합적으로 평가하여 경영 성과급 1억 지급함
		주식매수선택권 행사이익	-	-
		기타 근로소득	894	경영인센티브 : 833, 자녀학자금 : 60



<주식매수선택권의 부여 및 행사현황>

<표1>

(단위 : 백만원)

구 분	부여받은 인원수	주식매수선택권의 공정가치 총액	비고
등기이사 (사외이사, 감사위원회 위원 제외)	2	1,180	-
사외이사 (감사위원회 위원 제외)	-	-	-
감사위원회 위원 또는 감사	-	-	-
업무집행지시자 등	4	297	-
계	6	1,477	-

※ 주식매수선택권의 공정가치 산출방법은 "Ⅲ. 재무에 관한 사항 > 5. 재무제표 주석 > 26. 주식기준보상"을 참조하시기 바랍니다.

<표2>

(기준일 : 2022년 12월 31일 )

(단위 : 원, 주)

부여 받은자	관 계	부여일	부여방법	주식의 종류	최초 부여 수량	당기변동수량		총변동수량		기말 미행사수량	행사기간	행사 가격	의무 보유 여부	의무 보유 기간
						행사	취소	행사	취소					
이동훈	등기임원	2017.11.08	신주발행, 자사주교부	보통주	50,000	-	-	30,000	-	20,000	2020.11.08~2023.11.07	15,170	X	-
이동훈	등기임원	2018.03.23	신주발행, 자사주교부, 차액보상	보통주	100,000	30,000	-	90,000	-	10,000	2021.03.24~2026.03.23	16,080	X	-
서종현	등기임원	2018.03.23	신주발행, 자사주교부, 차액보상	보통주	100,000	30,000	-	100,000	-	0	2021.03.24~2026.03.23	16,080	X	-
이광재	미등기임원	2019.08.13	신주발행, 자사주교부	보통주	50,000	-	-	-	-	50,000	2022.08.13~2025.08.12	17,870	X	-
서영호	미등기임원	2019.08.13	신주발행, 자사주교부	보통주	30,000	-	-	-	-	30,000	2022.08.13~2025.08.12	17,870	X	-

부여 받은자	관 계	부여일	부여방법	주식의 종류	최초 부여 수량	당기변동수량		총변동수량		기말 미행사수량	행사기간	행사 가격	의무 보유 여부	의무 보유 기간
						행사	취소	행사	취소					
최승로	미등기임원	2019.08.30	신주발행, 자사주교부	보통주	20,000	-	-	-	-	20,000	2022.08.30~2025.08.29	17,270	X	-
강국신	등기임원	2020.03.30	신주발행, 자사주교부	보통주	100,000	-	-	-	-	100,000	2023.03.30~2028.03.29	13,570	X	-
박성수	직원	2020.08.28	신주발행, 자사주교부	보통주	10,000	-	-	-	-	10,000	2023.08.28~2026.08.27	24,790	X	-
이충국	등기임원	2022.03.02	자사주 교부, 차액보상	보통주	43,144	-	-	-	-	43,144	2022.03.02~2023.09.08	32,681	X	-
김재규	미등기임원	2022.03.02	자사주 교부, 차액보상	보통주	2,156	-	-	-	-	2,156	2022.03.02~2025.03.22	43,482	X	-
김형준	미등기임원	2022.03.02	자사주 교부, 차액보상	보통주	1,616	-	-	-	-	1,616	2022.03.02~2025.03.22	43,482	X	-
김진빈	미등기임원	2022.03.02	자사주 교부, 차액보상	보통주	10,786	-	-	-	-	10,786	2022.03.02~2026.08.12	27,072	X	-

※ 공시서류작성기준일(2022년 12월 31일) 현재 종가 : 18,150 원

※ 당기 중 주식매수선택권 행사 신청에 따라 자기주식으로 60,000주가 지급되었습니다. 자세한 내용은 2022년 5월 20일 공시된 '주요사항보고서(자기주식처분결정)'와 2022년 11월 25일 공시된 '주요사항보고서(자기주식처분결정)'를 참고하시기 바랍니다.

※ 2022년 3월 2일 (주)씨엠에스에듀를 흡수합병 하였으며, (주)씨엠에스에듀가 임직원에게 부여한 주식매수선택권이 합병법인에 승계되었습니다.

※ (주)씨엠에스에듀와의 합병에 따른 주식매수선택권 전환 및 승계 : (주)씨엠에스에듀의 주식매수선택권 중 합병기일에 효력을 유지하고 있는 것은 합병에 따라 (주)크레버스의 주식을 매수할 수 있는 (주)크레버스에 대한 주식매수선택권으로 전환되며, 해당 주식매수선택권 부여계약상 (주)씨엠에스에듀의 의무는 합병의 효력발생과 함께 (주)크레버스가 승계하였습니다. 다만 (주)크레버스에게 승계되는 주식매수선택권의 행사가격 및 부여주식수는 다음 산식에 따라 조정되었으며, 1주 및 1원 미만은 절사되었습니다.

1. 조정 후 행사가격 = 합병 전 행사가격 / 합병비율 (1 : 0.2157241)
2. 조정 후 부여수량 = 합병 전 부여수량 \* 합병비율 (1 : 0.2157241)

※ 합병 후 조정된 주식매수선택권의 행사가격 및 부여주식수는 아래와 같습니다.

내용(단위 : 원, 주)	4-1차분	4-2차분	5-1차분	5-2차분	6차분
합병 전 행사가격	7,050	7,050	9,380	9,380	5,840
합병 전 부여수량	100,000	100,000	57,000	57,000	50,000
합병비율	0.2157241	0.2157241	0.2157241	0.2157241	0.2157241
합병 후 행사가격	32,681	32,681	43,482	43,482	27,072
합병 후 부여수량	21,572	21,572	12,288	12,288	10,786

## IX. 계열회사 등에 관한 사항

### 1. 계열회사 현황

#### 가. 기업집단에 소속된 회사(요약)

(기준일 : 2022년 12월 31일 )

(단위 : 사)

기업집단의 명칭	계열회사의 수		
	상장	비상장	계
크레버스	1	14	15

※상세 현황은 '상세표-2. 계열회사 현황(상세)' 참조

#### 나. 계열회사간 출자 현황

(기준일 : 2022년 12월 31일 )

(단위 : %)

회사명 (피출자회사)	출자현황	
	출자회사	지분율(%)
(주)크레버스	-	-
(주)크레버스에프	(주)크레버스	70.0
Chungdahm (Phillis.), Inc. (CDP)		77.3
(주)청담아이가르텐		80.9
(주)청담미디어		75.0
Chungdahm Learning CHINA		100.0
PT. CMS EDU INDONESIA		99.0
(주)노리토리		28.6
Fusion Innovation Edu		44.2
Shengsi Mathematics Thinking Edu		33.3
상해순수문화발전유한공사	Chungdahm Learning CHINA	33.0
크레버스에프원	(주)크레버스에프	100.0
크레버스에프영통청담		50.1
크레버스에프영통에이프릴		50.1
크레버스에프일산		50.1

※ (주)청담러닝(KS 096240)과 (주)씨엠에스에듀(KS 225330) 양사 이사회는 2021년 11월 29일 합병을

결정하였고, 2022년 3월 2일자로 (주)씨엠에스에듀는 (주)청담러닝에 흡수합병되어 소멸하였습니다. 존속법인인 (주)청담러닝의 사명은 상호변경에 따라 (주)크레버스로 변경되었습니다.

※ 당기 중에 (주)크레버스에프, (주)노리토리의 지분을 신규취득(2022년 1월)하였습니다.

※ 당기 중에 (주)퓨처북, (주)청담강동브랜치, (주)도봉청담에듀, (주)인중교육, (주)유테카의 지분을 처분하였고, Shanghai GClass IT Co, Ltd.는 법인이 청산되었습니다.

※ 당기 중에 (주)씨엠에스에듀의 연결법인인 (주)상상과창조, (주)생각하는아이지는 같은 연결법인인 (주)진에듀에 흡수합병(2022년 3월)되었고, (주)진에듀의 대표이사와 당사는 주식 양수도 계약을 체결하여 소유하고 있던 지분 전체를 처분하였으므로 계열회사에서 제외되었습니다.

※ Fusion Innovation Edu의 정식 법인명은 Fusion Innovation(Wuhan) Educational Science and Technology Co., Ltd.입니다.

※ Shengsi Mathematics Thinking Edu의 정식 법인명은 Shengsi Mathematics Thinking(Beijing) Education and Technology Co., Ltd. 입니다.

## 다. 계열회사 간 임원 겸직 현황

(기준일 : 2022년 12월 31일 )

겸직자		계열회사 겸직현황		
성명	직위	기업명	직위	상근 여부
김영화	사내이사	(주)크레버스에프	사내이사(대표이사)	비상근
김혜련	사내이사	(주)크레버스에프	사내이사	비상근
이충국	사내이사	(주)크레버스에프	사내이사	비상근
김진빈	부사장	(주)크레버스에프	감사	비상근
이충국	사내이사	(주)크레버스에프 영통에이프릴/영통청담/일산	기타비상무이사	비상근
최승로	상무	(주)크레버스에프 영통에이프릴/영통청담/일산	감사	감사
김혜련	사내이사	(주)청담미디어	기타비상무이사	비상근
최승로	상무	(주)청담아이가르텐	기타비상무이사	비상근

## 2. 타법인 출자현황(요약)

(기준일 : 2022년 12월 31일 )

(단위 : 백만원)

출자 목적	출자회사수			총 출자금액			
	상장	비상장	계	기초 장부 가액	증가(감소)		기말 장부 가액
					취득 (처분)	평가 손익	
경영참여	-	6	6	22	500	-154	368
일반투자	-	-	-	-	-	-	-

출자 목적	출자회사수			총 출자금액			
	상장	비상장	계	기초 장부 가액	증가(감소)		기말 장부 가액
					취득 (처분)	평가 손익	
단순투자	-	-	-	-	-	-	-
계	-	6	6	22	500	-154	368

※상세 현황은 '상세표-3. 타법인출자 현황(상세)' 참조

## X. 대주주 등과의 거래내용

### 1. 대주주 등과의 신용 공여

(단위 : 백만원)

거래상대방	관계	구분	기초	증가	감소	기말	미수이자	의사결정	비고
Chungdahm (Philis.), Inc.	계열회사	장기대여금	181	-	-	181	-	이사회결의	이율 : 4.5%/ 기간 : ~2024.12.31
		유동성장기대여금	155	-	-	155	-	이사회결의	이율 : 4.5%/ 기간 : ~2024.12.31
		장기대여금	363	-	-	363	-	이사회결의	이율 : 4.5%/ 기간 : ~2024.12.31
(주)퓨처북	주1)	장기대여금	950	-	-	950	54	이사회결의	이율 : 4.5%/ 기간 : ~2024.03.02
		장기대여금	100	-	-	100	-	-	이율 : 3.0%/ 기간 : ~2024.06.18
Chungdahm Learning CHINA	계열회사	장기대여금	300	-	-	300	2	-	이율 : 3.0%/ 기간 : ~2024.10.11
(주)크레비스에프	주요종속회사	채무보증	-	4,800	-	4,800	-	이사회결의	채무보증기간 : ~2023.04.04
		채무보증	-	4,800	-	4,800	-	이사회결의	채무보증기간 : ~2023.04.21
		채무보증	-	4,200	-	4,200	-	이사회결의	채무보증기간 : ~2023.06.22

주1) 당기 중에 (주)퓨처북의 지분을 처분하여 연결대상 종속회사에서 제외시켰습니다.

### 2. 대주주 등과의 영업거래

: 해당사항 없습니다.

### 3. 대주주 등과의 자산양수도 등

: 해당사항 없습니다.

### 4. 대주주이외의 이해관계자와의 거래

당사는 2022년 말 현재 임직원 복리후생 및 생활안정의 목적 등으로 124,104,110원의 대여금이 있습니다.

## XI. 그 밖에 투자자 보호를 위하여 필요한 사항

### 1. 공시내용 진행 및 변경사항

신고일자	제 목	신고내용	진행상황
2021.11.29	주요사항보고서(회사합병결정)	- 합병존속회사 : ㈜청담러닝 - 합병 후 사명 : ㈜크레비스 - 합병소멸회사 : ㈜씨엠에스에듀 - 합병기일 : 2022.03.01	- 합병승인 임시주주총회 : 2022.01.28 - 합병기일 : 2022.03.01 - 합병종료보고 이사회 : 2022.03.02 - 합병등기접수일 : 2022.03.02
2022.02.16	현금·현물배당결정(결산배당)	- 1주당 배당금 : 1,000원(현금배당) - 배당기준일 : 2021.12.31	- 배당지급일 : 2022.04.12(지급 완료) - 배당금총액 : 7,523,826,000원
2022.02.21	기타경영사항(자율공시) - ㈜청담러닝과 ㈜씨엠에스에듀의 합병진행상황 안내	- 합병 절차 진행 결정의 건(주식매수청구권 양사 합산 행사 금액이 50,000,000,000(오백억) )원을 초과하여 합병 계약서에 의거 양사 이사 회 개최, 양사 이사회는 본건 합병 주식매수청 구권 행사에 따른 자기주식 취득 및 계약 해제 권 불행사 승인하여 예정대로 합병 진행) - 합병기일 : 2022.03.01	- 주식매수청구권 대금 지급 : 2022.02.25 1) 청담러닝(존속법인) : 34,867,714,840원 2) 씨엠에스에듀(소멸법인) : 16,210,531,350원 (*) 합계 : 51,078,246,190원 - 합병기일 : 2022.03.01 - 신주 상장 : 2022.03.17 - 변경 상장(상호 변경) : 2022.03.17
2022.05.20	주요사항보고서 (자기주식처분결정)	- 처분예정주식 : 45,000주 - 처분결정일 : 2022.05.20 - 처분예정기간 : 2022.05.23~2022.05.31 - 처분목적 : 前임원 주식매수선택권행사에 따른 자기주식교부	- 처분주식수 : 45,000주 - 처분 대상 주식가격 : 13,320원 - 자기주식 처분일 : 2022.05.23 - 처분 전 자기주식 : 3,324,909주 - 처분 후 자기주식 : 3,279,909주
2022.06.14	수시공시의무관련사항(공정공시) - 2022년 사업연도(제21기) 중간배당계획	- 1주당 배당금 : 1,000원 이상(현금배당) - 배당기준일 : 2022.06.30 - 배당금총액 : 8,263,855,000원 (*) 1주당 1,000원 배당할 경우(자사주 제외)	- 배당지급일 : 2022.08.24(지급 완료) - 배당금총액 : 8,263,855,000원
2022.08.16	현금·현물배당결정(중간배당)	- 1주당 배당금 : 1,000원(현금배당) - 배당기준일 : 2022.06.30	
2022.11.25	주요사항보고서 (자기주식처분결정)	- 처분예정주식 : 15,000주 - 처분결정일 : 2022.11.25 - 처분예정기간 : 2022.11.28~2022.12.02 - 처분목적 : 前임원 주식매수선택권행사에 따른 자기주식교부	- 처분주식수 : 15,000주 - 처분 대상 주식가격 : 11,510원 - 자기주식 처분일 : 2022.11.28 - 처분 전 자기주식 : 3,279,909주 - 처분 후 자기주식 : 3,264,909주
2023.02.10	주요사항보고서 (자기주식처분결정)	- 처분예정주식 : 26,752주 - 처분결정일 : 2023.02.10 - 처분예정기간 : 2023.03.01~2023.03.07 - 처분목적 : 타법인 주식 취득 목적으로 주식 양수대금의 일부를 당사 자기주식으로 지급	- 처분주식수 : 26,752주 - 처분 대상 주식가격 : 18,690원 - 자기주식 처분일 : 2023.03.02 - 처분 전 자기주식 : 3,264,909주 - 처분 후 자기주식 : 3,238,157주
	타법인주식및출자증권취득결정	- 발행회사 : (주)보다나은 - 취득주식수 : 5,100주(지분율 51.0%) - 취득금액 : 2,500,000,000원 - 취득결정일 : 2023.02.10 - 취득예정일 : 2023.03.02 - 취득목적 : 동탄지역 브랜드 시너지 강화	- 취득방법 : 구주취득(현금 20억) 및 자기주식(5억) 지급 - 취득주식수 : 5,100주(지분율 51.0%) - 취득금액 : 2,500,000,000원 - 취득일 : 2023.03.02 - (주)보다나은을 당사의 연결 종속회사로 편입
	현금·현물배당결정(결산배당)	- 1주당 배당금 : 800원(현금배당) - 배당기준일 : 2022.12.31	- 정기주주총회 후 1개월 이내 지급 예정 - 배당금총액 : 6,623,084,000원

### 2. 우발부채 등에 관한 사항

#### 가. 중요한 소송사건

: 해당사항 없습니다.



#### 나. 전질 또는 담보용 어음·수표 현황

: 해당사항 없습니다.

#### 다. 채무 보증 현황(연결 기준)

보고기간 종료일 현재 연결회사가 타인을 위하여 제공하고 있는 지급보증의 현황 및 보증내역은 다음과 같습니다.

(기준일: 2022년 12월 31일 )

(단위: 백만원)

구분	기초	증가	감소	기말	비고
채무보증건수	3	3	2	4	-
채무보증금액합계	4,820	13,800	1,220	17,400	-

(기준일: 2022년 12월 31일 )

(단위: 백만원)

제공받는자	채무금액	채무보증금액	제공처	채무보증기간
(주)런이십일	3,000	3,600	씨티은행	2023.03.31
(주)크레비스에프	4,000	4,800	하나은행	2023.04.04
	4,000	4,800	신한은행	2023.04.21
	3,500	4,200	산업은행	2023.06.22
합계	14,500	17,400	-	-

#### 라. 그 밖의 우발채무 등

당기말 현재 연결회사의 계약이행 등을 위하여 담보로 제공되어 있는 자산의 내역은 다음과 같습니다.

(단위: 천원)

담보제공자산	담보설정금액	장부금액	담보권자	담보제공사유
토지 및 건물	24,000,000	15,193,933	우리은행	차입금담보
	12,000,000	15,265,958		
	9,600,000	12,158,828		
집합건물	1,000,000	5,101,057	산업은행	차입금담보
	3,600,000			
합 계	50,200,000	47,719,776	-	-

당기말 현재 연결회사가 체결하고있는 금융거래약정은 다음과 같습니다.

(단위: 천원)

내역	금융기관	한도액	사용액
운영자금대출	우리은행	23,000,000	21,000,000
	씨티은행	3,000,000	2,000,000
	산업은행	22,500,000	22,500,000
	KEB하나은행	4,000,000	4,000,000
	신한은행	4,000,000	4,000,000
시설자금대출	우리은행	35,000,000	33,800,000
한도대출	우리은행	11,000,000	-
	국민은행	3,000,000	-
합계		105,500,000	87,300,000

종속회사인 (주)청담미디어가 발행한 전환상환우선주의 주요 내역은 다음과 같습니다.

- 1차 전환상환우선주

구분	내용
발행목적	참가적 누적적 우선주
발행주식총수	2,666,666주
주당발행가액	1,500원(액면금액 500원)
발행일	2020년 11월 18일
의결권	1주당 1개의 의결권
배당권리	1주당 발행가액 기준 연 1%누적적으로 우선배당 및 보통주의 배당률이 우선주를 초과할 경우 초과하는 부분에 대해 보통주와 동일한 배당률로 참가
잔여재산분배 우선권	투자금 및 이에 대하여 연복리 5%비율로 산정한 금액을 보통주에 우선하여 분배받고 보통주 주당 분배금이 이 금액을 초과하는 경우 우선주는 동일한 분배율로 참가하여 잔여재산을 분배 받으며, 기지급 배당금은 차감함
전환권	① 전환비율 : 우선주 1주당 보통주 1주 ② 전환기간 : 존속기간(발행일로부터 10년)내 언제든지 전환 ③ 존속기간 만료일의 다음날 보통주로 자동 전환 ④전환가액 조정 : 기업 공개 시 공모단가의 70%에 해당하는 금액이 전환가액을 하회하는 경우 전환가액은 조정되는 등의 전환가액 조정 조건 있음
상환권	① 상환권 : 오직 주주만 보유 ② 상환기간 : 발행기간 3년이 경과한 날로부터 존속기간 만료일까지 ③ 상환금액 : 발행가액 + 5% 연복리 이자 - 기지급배당금

구분	내용
	④ 상환조건 : 주주가 존속기간까지 상환을 요청하는 경우 배당가능이익 한도 내에서 상환
손해배상청구	(주)청담미디어의 비지배주주는 (주)청담미디어가 본 계약의 진술과 보장, 약정사항, 기타 의무사항을 위반한 경우 기한전 상환 청구, 주식매수청구와는 별도로 본 계약상 총 주식인수대금의 15%를 위약별로 청구할 수 있고, 이 금액을 초과하는 손해가 있는 경우 기한전 상환 청구, 주식매수청구 및 위약별 청구와는 별도로 손해배상을 청구할 수 있음

- 2차 전환상환우선주

구분	내용
발행목적	참가적 누적적 우선주
발행주식총수	2,191,060주
주당발행가액	2,282원(액면금액 500원)
발행일	2022년 9월 15일
의결권	1주당 1개의 의결권
배당권리	1주당 발행가액 기준 연 1%누적적으로 우선배당 및 보통주의 배당률이 우선주를 초과할 경우 초과하는 부분에 대해 보통주와 동일한 배당률로 참가
잔여재산분배 우선권	투자금 및 이에 대하여 연복리 3%비율로 산정한 금액을 보통주에 우선하여 분배받고 보통주 주당 분배금이 이 금액을 초과하는 경우 우선주는 동일한 분배율로 참가하여 잔여재산을 분배 받으며, 기지급 배당금은 차감함
전환권	① 전환비율 : 우선주 1주당 보통주 1주 ② 전환기간 : 존속기간(발행일로부터 10년)내 언제든지 전환 ③ 존속기간 만료일의 다음날 보통주로 자동 전환 ④ 전환가액 조정 : 기업 공개 시 공모단가의 70%에 해당하는 금액이 전환가액을 하회하는 경우 전환가액은 조정되는 등의 전환가액 조정 조건 있음
상환권	① 상환권 : 오직 주주만 보유 ② 상환기간 : 발행기간 3년 6개월이 경과한 날로부터 존속기간 만료일까지 ③ 상환금액 : 발행가액 + 3%연복리 이자 - 기지급배당금 ④ 상환조건 : 주주가 존속기간까지 상환을 요청하는 경우 배당가능이익 한도 내에서 상환
손해배상청구	(주)청담미디어의 비지배주주는 (주)청담미디어가 본 계약의 진술과 보장, 약정사항, 기타 의무사항을 위반한 경우 기한전 상환 청구, 주식매수청구와는 별도로 본 계약상 총 주식인수대금의 15%를 위약별로 청구할 수 있고, 이 금액을 초과하는 손해가 있는 경우 기한전 상환 청구, 주식매수청구 및 위약별 청구와는 별도로 손해배상을 청구할 수 있음

연결회사는 (주)청담미디어의 비지배주주 사전 서면동의 없이 당사가 보유한 (주)청담미디어 주식의 일부 또는 전부를 제3자에게 처분을 할 수 없습니다. 또한, 연결회사가 지분을 처분하고자 하는 경우 (주)청담미디어의 비지배주주는 당사와 동일한 조건으로 처분에 참여할 수 있는 공동매도참여권을 가집니다.

종속기업인 (주)청담미디어는 당기 중 전환상환우선주를 발행하였고 연결회사는 이해관계인으로 전환상환우선주 투자자와 투자자의 우선매수청구권과 공동매도참여권(Tag Along Right)가 포함 된 인수계약서를 체결하였습니다.

### 3. 제재 등과 관련된 사항

#### 가. 금융감독원 감리결과 조치내역

- 제16차 증권선물위원회(2021.09.01) 의결

1. 지적사항	종속회사(씨엠에스에듀 : KS225330) 회계기준 위반사항을 연결재무제표에 반영 ('16년 3,154백만원, '17년 7,238백만원, '18년1분기 8,067백만원, '18년2분기 7,407백만원, '18년3분기 8,298백만원)
2. 조치사항	과징금 181.2백만원, 감사인지정 1년

### 4. 작성기준일 이후 발생한 주요사항 등 기타사항

#### 가. (주)씨엠에스에듀와의 합병 완료

(주)청담러닝(KS 096240)과 (주)씨엠에스에듀(KS 225330)의 양사는 2022년 3월 1일 합병되었으며, (주)청담러닝의 상호는 (주)크레버스로 변경되었습니다. 자세한 내용은 기 공시된 증권신고서(2021.12.22) 및 투자설명서(2022.01.03)를 참고하시기 바랍니다.

[회사 합병의 주요 내용]

구분	내용
1. 합병 방법	(주)청담러닝이 (주)씨엠에스에듀를 흡수합병 - 존속법인 : (주)청담러닝 (코스닥시장 상장법인 096240) - 소멸법인 : (주)씨엠에스에듀 (코스닥시장 상장법인 225330) (*) 합병 후 상호는 (주)크레버스(Creverse, Inc.)
2. 합병 목적	① 온라인 및 오프라인 교육 부분의 결합을 통한 시너지 창출로 사업 경쟁력 강화 ② 중복 사업 통합으로 규모의 경제를 달성하여 비용의 효율화 및 경영의 효율성 제고 ③ 합병법인의 대형화를 통한 투자 여력 확대로 경쟁력 있는 교육 서비스 제공 - 충성 고객 증가와 브랜드 경쟁력 향상

구분	내용
	④ 장기적으로 기업가치 향상과 주주가치 증대에 기여
3. 합병 비율	(주)청담러닝 보통주식 : (주)씨엠에스에듀 보통주식 = 1 : 0.2157241 (*) 씨엠에스에듀 보통주(액면가 500원) 1주당 청담러닝 보통주(액면가 500원) 0.2157241주 교부 - 합병 비율 산출 근거(자본시장과 금융투자업에 관한 법률 시행령 제176조의5)
4. 이사회 결의 및 합병 계약 체결	2021년 11월 29일
5. 합병 승인 임시주주총회	2022년 01월 28일
6. 합병 기일	2022년 03월 01일(합병등기 접수일 : 2022년 03월 02일)

### [합병 비율 산출 근거]

구분	1개월 가중평균종가	1주일 가중평균종가	최근일 종가	합병가액
	2021/10/29~11/28	2021/11/22~11/28	2021/11/26	
(주)청담러닝	36,073원	33,176원	33,550원	34,266원
(주)씨엠에스에듀	7,588원	7,489원	7,100원	7,392원

### [합병상대회사]

합병 전 (주)씨엠에스에듀는 당사의 계열회사이자 종속기업입니다.

구분	내용
1. 회사명	주식회사 씨엠에스에듀(CMS Edu Co., Ltd.)
2. 최대주주(합병 전)	(주)청담러닝(43.0%), 이충국(11.9%)
3. 대표이사	이충국
4. 설립/상장	1997년(법인화 2003년)/2016년 4월(KS 225330)
5. 직원 현황(2021년말 기준)	1,083명(기간제 근로자 24명 포함)
6. 사업분야	직가맹 학원, 온라인 교육 및 에듀테크, 해외 교육사업 등
7. 브랜드	사고력관, 영재관, 씨큐브코딩, 씨엠에스 온 등
8. 주소	서울 강남구 테헤란로 521, 파르나스타워 21층
9. 최근 사업연도 재무내용 (2021년 연결)	1) 자산 1,084억 원 2) 부채 653억 원 3) 자본 431억 원 4) 자본금 95억 원 5) 매출액 960억 원 6) 영업이익 115억 원 7) 당기순이익 73억 원

※ 합병과 관련한 자세한 내용은 (주)청담러닝의 증권신고서(2021.12.22) 및 투자설명서(2022.01.03) 등을 참고하시기 바랍니다.

### [합병의 중요 영향 및 효과]

구분	내용		
1. 회사의 경영에 미치는 효과	합병 전	(주)청담러닝(합병회사)의 최대주주	김영화(20.67%)
		(주)씨엠에스에듀(피합병회사)의 최대주주	(주)청담러닝(43.00%)
	합병 후	(주)크레비스의 최대주주	김영화(13.50%)
2. 회사의 재무에 미치는 영향	성장성 확대	국내외 15만명 이상의 재원생을 기반으로 한 사업 시너지 창출 예상	
	수익성 향상	국내외 500개 이상의 러닝센터 등 양사 물적 인적 자원의 효율적 활용 기대	
		매출/이익 증대를 통한 재무구조 안정과 지속 성장 동력 마련 (주주 환원을 위한 안정적인 배당가능이익 창출)	
3. 회사의 영업에 미치는 영향	통합 고객 데이터 베이스 구축, 핵심 콘텐츠 역량 결합, 온오프라인 사업 인프라 통합 시너지를 토대로 프리미엄 교육시장 지배력 확대 및 메타버스 교육시장 경쟁력 강화		

구분	내용
4. 주주가치에 미치는 영향	재무, 영업적 측면의 긍정적 기대 효과 발현을 통해 가치 (주)크레바스의 외형 및 수익성이 성장함으로써 궁극적으로 주주가치를 제고해 나갈 수 있을 것으로 판단

[합병 전후 주요 재무사항의 예측치 및 실적치 비교]

합병 전 (주)청담러닝의 2021년 연결기준 매출액은 2,107억원, 영업이익은 312억원이며, 같은 기간 (주)씨엠에스에듀 연결기준 매출액은 960억원, 영업이익은 115억원입니다. (주)씨엠에스에듀는 (주)청담러닝의 연결대상 종속기업이므로, 합병 후 재무수치는 양사간 재무수치의 단순 합산을 의미하지 않으며, 실제 합병 후 작성될 재무제표와 차이가 있을 수 있습니다. 당사는 합병 관련 외부평가 미진행으로 예측치 및 추정치 산출이 불가하여, 합병 전후의 재무사항 비교표를 작성하지 않았습니다.

## XII. 상세표

### 1. 연결대상 종속회사 현황(상세)

☞ 본문 위치로 이동

(단위 : 천원)

상호	설립일	주소	주요사업	최근사업연도말 자산총액	지배관계 근거	주요종속 회사 여부
Chungdahm (Philis.), Inc.	2008.06.05	Wicon IT Hub, 15th Floor, 2251 Chino Rocas Avenue, Makati City, Philippines	교육업	1,289,605	의결권의 과반수 소유	X
(주)청담아이가르텐	2013.08.30	서울 강남구 학동로97길 42, 3층 302호 (청담동교육연구시설)	교육업	1,131,273	상동	X
Chungdahm Learning CHINA	2016.03.28	Room 115, Bldg.8, Zixiu Road 100, Minhang District, Shanghai	교육업	1,632,567	상동	X
Chungdahm Media, Inc.	2019.10.01	서울 성동구 광나루로 162, 6층 (성수동1가 13-454)	교육업	5,497,518	상동	X
PT. CMS EDU INDONESIA	2020.03.05	Jl. Darmawangsa VI No. 51-52, RT.005 RW001, Pulo, Kebayoran Baru, Jakarta Selatan DKI Jakarta, Republik Indonesia	교육업	88,948	상동	X
(주)크레버스에프	2022.01.28	서울 금천구 디지털로 173, 1103-25호 (가산동, 엘리시아)	교육업	28,436,365	상동	○

※ 2022년 3월 2일 (주)씨엠에스에듀와의 합병 등기가 완료됨에 따라, 피흡수합병법인인 (주)씨엠에스에듀를 연결대상 종속회사(주요 종속회사)에서 제외시켰습니다.

※ 당기 중에 (주)씨엠에스에듀의 연결법인인 (주)상상과창조, (주)생각하는아이지는 같은 연결법인인 (주)진에듀에 흡수합병되었고, (주)진에듀의 대표이사와 당사는 주식 양수도 계약을 체결하여 소유하고 있던 지분 전체를 처분하였으므로 연결대상 종속회사에서 제외되었습니다.

※ 2022년 3월 2일 (주)씨엠에스에듀와의 합병 등기가 완료됨에 따라, 피흡수합병법인인 (주)씨엠에스에듀의 연결법인인 'PT. CMS EDU INDONESIA'를 당기에 연결대상으로 인식하였습니다.

※ 당기 중에 (주)크레버스에프의 지분을 신규 취득하여 연결대상 종속회사로 편입하였습니다.

※ 당기 중에 (주)퓨처북의 지분을 처분하여 연결대상 종속회사에서 제외시켰습니다.

### 2. 계열회사 현황(상세)

☞ 본문 위치로 이동

(기준일 : 2022년 12월 31일 )

(단위 : 사)

상장여부	회사수	기업명	법인등록번호
상장	1	(주)크레버스	110111-2541575
		-	-
		(주)크레버스에프	110111-8185509
		(주)청담아이가르텐	110111-5216480
		(주)청담미디어	110111-7246914
		(주)노리토리	110111-2534299
		크레버스에프원	135811-0447657

상장여부	회사수	기업명	법인등록번호
비상장	14	크레버스에프영통청담	135811-0441683
		크레버스에프영통에이프릴	135811-0441691
		크레버스에프일산	285011-0507860
		Chungdahm (Philis.), Inc. (CDP)	Philippines
		CHUNGDAHIM LEARNING CHINA	China
		PT. CMS EDU INDONESIA	Indonesia
		Fusion Innovation Edu	China
		Shengsi Mathematics Thinking Edu	China
		상해순수문화발전유한공사	China

### 3. 타법인출자 현황(상세)

☞ 본문 위치로 이동

(기준일 : 2022년 12월 31일 )

(단위 : 백만원, 천주, %)

법인명	상장 여부	최초취득일자	출자 목적	최초취득금액	기초잔액			증가(감소)			기말잔액			최근사업연도 재무현황	
					수량	지분율	장부 가액	취득(처분) 수량	금액	평가 손익	수량	지분율	장부 가액	총자산	당기 순손익
㈜인종교육	비상장	2011.02.25	부산/경남지역 영업강화 및 브랜드 가치 보호 및 제고	3,251	-	49.0	-	-	-	-	-	-	-	-	-
㈜유데카	비상장	2013.11.29	글로벌트랙 컨설팅사업 확장	168	365	49.0	-	365	-	-	-	-	-	-	-
Shanghai GClass IT Co, Ltd.	비상장	2016.06.16	영어 교육 사업의 중국시장 진출	468	-	44.1	22	-	-	-22	-	-	-	-	-
㈜노리토리	비상장	2022.01.26	유아 영어 교육 사업 확장	500	-	-	-	4	500	-132	4	28.57	368	66	-462
성사수유(북경)교육과기 유한공사	비상장	2022.03.02	합병으로 인한 취득_중국사업진출	745	-	-	-	-	-	-	-	33.33	-	61	603
융합창신(우한)교육과기 유한공사	비상장	2022.03.02	합병으로 인한 취득_중국사업진출	262	-	-	-	-	-	-	-	44.22	-	377	-
합 계					-	-	22	-	500	-154	-	-	368	-	-



## 【 전문가의 확인 】

### 1. 전문가의 확인

: 해당사항 없습니다.

### 2. 전문가와의 이해관계

: 해당사항 없습니다.